



**FEDERAZIONE ITALIANA PESCA SPORTIVA E ATTIVITÀ SUBACQUEE
VIALE TIZIANO 70 - 00196 ROMA**

CAMPIONATO ITALIANO INDIVIDUALE DI PESCA CON FEEDER 2015

REGOLAMENTO PARTICOLARE

Art. 1 - La Federazione Italiana Pesca Sportiva e Attività Subacquee indice il "CAMPIONATO ITALIANO INDIVIDUALE DI PESCA CON FEEDER 2015".

Art. 2 - ORGANIZZAZIONE - Le prove sono organizzate dal Comitato di Settore che si avvale della collaborazione delle Sezioni Provinciali, dei Delegati Provinciali FIPSA competenti per territorio e della Società Organizzatrice. Si svolgeranno quali che siano le condizioni atmosferiche e sono rette dal presente Regolamento Particolare e dalla Circolare Normativa per l'anno in corso, alla quale si fa riferimento per tutto quanto non contemplato nel presente Regolamento che tutti i concorrenti, per effetto della loro iscrizione alle prove, dichiarano di conoscere ed accettare.

Art. 3 - CONCORRENTI – Al Campionato Italiano Individuale di Pesca con Feeder del 2015 si accederà attraverso LIBERA ISCRIZIONE che dovrà pervenire tassativamente per il tramite della Sezione Provinciale di appartenenza e alla Sede Centrale e alla Società Organizzatrice indicata sul Regolamento Particolare. Per l'acquisizione del diritto a partecipare farà sempre fede la data di arrivo dell'iscrizione (e-mail, fax, poste).

Il Campionato Italiano Individuale di Pesca con Feeder del 2015 sarà diviso in tre gironi di selezione (nord, centro e sud) che si svolgeranno con la disputa di tre prove di selezione (di cui 2 valide) e tre prove di finale della durata di cinque ore ciascuna; i settori saranno formati con un massimo di 10 concorrenti ciascuno.

Zona nord

Partecipano alla zona nord i concorrenti appartenenti alle seguenti regioni:

Valle d'Aosta – Piemonte – Lombardia – Liguria – Veneto – Trentino Alto Adige – Friuli Venezia Giulia – Emilia Romagna.

La classifica finale della selettiva verrà stilata sulla base della minor somma dei due migliori piazzamenti conseguiti nelle tre prove (**UNO SCARTO**), pertanto, ai fini del passaggio alle prove di finale, è necessario partecipare ad almeno due prove su tre. A pari penalità prevalgono il migliore o i migliori piazzamenti, poi il miglior punteggio effettivo.

Zona centro

Partecipano alla zona sud i concorrenti appartenenti alle seguenti regioni:

Toscana – Marche – Umbria.

La classifica finale della selettiva verrà stilata sulla base della minor somma dei due migliori piazzamenti conseguiti nelle tre prove (**UNO SCARTO**), pertanto, ai fini del passaggio alle prove di finale, è necessario partecipare ad almeno due prove su tre. A pari penalità prevalgono il migliore o i migliori piazzamenti, poi il miglior punteggio effettivo.

Zona Sud

Partecipano alla zona sud i concorrenti appartenenti alle seguenti regioni:
Lazio – Abruzzo – Molise – Campania – Puglia – Basilicata – Calabria – Sicilia - Sardegna.
La classifica finale della selettiva verrà stilata sulla base della minor somma dei due migliori piazzamenti conseguiti nelle tre prove (**UNO SCARTO**), pertanto, ai fini del passaggio alle prove di finale, è necessario partecipare ad almeno due prove su tre. A pari penalità prevalgono il migliore o i migliori piazzamenti, poi il miglior punteggio effettivo.

FINALE

1^a prova di finale

Si svolgerà in tre prove, vi parteciperanno il 50% dei concorrenti appartenenti ai due gironi di selezione che daranno l'adesione ed i componenti **del club azzurro e gli stoppers 2014 e 2015**; in caso di rinuncia non si faranno recuperi.

2^a prova di finale

Vi sono ammessi **60** concorrenti secondo la classifica generale progressiva della 1^a prova. In caso di parità tra due o più aventi diritto il giudice di gara effettuerà un sorteggio per la copertura dei posti vacanti fino al raggiungimento del numero degli ammessi. In presenza di rinunce degli aventi diritto, i posti vacanti verranno assegnati a coloro che li seguono in classifica generale.

3^a Prova di Finale

Vi sono ammessi **40** concorrenti secondo la classifica generale progressiva combinata della 1^a e 2^a prova.

Art. 4 ISCRIZIONI – Le conferme di partecipazione individuali alle prime due prove di finale debbono essere raccolte dai Delegati Provinciali F.I.P.S.A.S. di competenza e da questi trasmesse alla Federazione Italiana Pesca Sportiva e Attività Subacquee - Settore Acque Interne - Viale Tiziano, 70 - 00196 Roma **entro e non oltre le ore 24:00 del 26 Aprile 2015**; **trascorso tale termine non saranno accettate ulteriori iscrizioni.**

Saranno ammesse solo le iscrizioni pervenute attraverso la Sezione di appartenenza. I delegati provinciali sono invitati a dare conferma dei nominativi pena l'esclusione dalla gara.

Si ricorda che con il tesseramento e/o rinnovo vengono accettate le Norme Sportive Antidoping del Programma Mondiale Antidoping WADA

La normativa Antidoping è visionabile sia sul sito FIPSAS (www.fipsas.it) che sul sito CONI (www.coni.it) ai link antidoping.

Copia dei moduli d'iscrizione deve essere inviata anche alla società organizzatrice corredata dal contributo d'iscrizione di euro 13,00 (euro tredici/00) a concorrente per prova.

Al termine della prima e della seconda prova, i concorrenti qualificati, entro 30 minuti dall'esposizione dell'ultima classifica, dovranno inderogabilmente confermare al Giudice di Gara la loro partecipazione alle prove successive mediante iscrizione accompagnata dal pagamento del relativo contributo per spese organizzative. I concorrenti rinunciatari dovranno altresì dichiarare la loro intenzione di non proseguire il Campionato, pena provvedimenti disciplinari.

Art. 5 OPERAZIONI PRELIMINARI – Le operazioni preliminari di sorteggio per l'assegnazione del settore e del numero di gara avverranno alla presenza del Giudice di Gara e di tutti coloro che vorranno presenziarvi presso la Sede della Società Organizzatrice o il luogo del raduno.

Il sorteggio per la composizione dei settori verrà fatto in modo assolutamente casuale, CIOÈ SENZA TENER CONTO DELLE SEZIONI DI APPARTENENZA.

Nelle gare di Pesca con Feeder lo spazio minimo d' ampiezza della postazione assegnata ad ogni concorrente dovrà essere di 10 mt.

Nel caso in cui il numero dei concorrenti iscritti o partecipanti non sia divisibile per 10 sarà costituito un settore tecnico. Per settore tecnico si intende il completare a 10 il numero dei concorrenti da classificare includendovi concorrenti di altro settore, purché contiguo e ciò al solo fine della classifica. Per la costituzione del settore tecnico dovrà essere sempre impiegato il settore posto immediatamente a monte; solo nel caso che il settore tecnico sia quello iniziale dovrà essere invece utilizzato il settore a valle.

Art. 6 - PROGRAMMA

ZONA NORD

1ª Prova di Selezione – 3 maggio 2015 – Canal Bianco Adria (RO)

SOCIETÀ ORGANIZZATRICE A.S.D. Futura 2000 Via Roma, 85 – 45020 Villanova del Ghebbo (RO) – Tel. 331/3646520 Sig. Fantauzzi – e-mail marcof1970@gmail.com

RADUNO: Ore 7,00 presso l'Autodromo Adria – Via Smergoncino, 7

CODICE IBAN: IT 98 V 0898 6635 000 23 0000 58345;

INTESTATO A: A.S.D. Futura 2000

2ª Prova di Selezione – 14 giugno 2015 – Canale Cirondariale Ostellato (FE)

SOCIETÀ ORGANIZZATRICE: Garisti Dario Albieri Tubertini Via Modena, 557 – 44124 Ferrara – Tel. 335/5620364 – 338/6839906 – e-mail augusto.giani@alice.it

RADUNO: Ore 7,00 presso Bar Miki Ostellato

CODICE IBAN: IT 42 I 02008 13 00 3000 100 63 7241

INTESTATO A: A.S.D. Garisti Dario Albieri Tubertini

3ª Prova di Selezione – 26 luglio 2015 – Canale Navigabile Spinadesco (CR)

SOCIETÀ ORGANIZZATRICE: Sezione Provinciale FIPSAS Cremona Via F. Filzi, 35 26100 Cremona – Tel 0372/23425 – 0374/342461 – e - mail cremona@fipsas.it

RADUNO: Ore 7,00 presso Trattoria Baracchino – Via Milano, 6 – 26028 Sesto Cremonese

CODICE IBAN: IT 02 J 0100 5114 000 0000 00 17626

INTESTATO A: FIPSAS Cremona

ZONA CENTRO

1ª Prova di Selezione – 14 giugno 2015 – Fiume Arno Laterina (AR)

SOCIETÀ ORGANIZZATRICE: FIPSAS Sezione Provinciale di Arezzo c/o Cierre srl - Via Don Luigi Sturzo, 96 – 52100 Arezzo – Tel. 335/6438759 Sig. Renzetti – Fax 0575/23998 – e-mail arezzo@fipsas.it

RADUNO: Ore 7,00 presso London Bar – Via Vecchia Aretina, 42 – Laterina (AR)

CODICE IBAN: IT 39 G 0760 1051 3824 6596 146 599

INTESTATO A: Renzetti Fabio

2ª Prova di Selezione – 28 giugno 2015 – Fiume Tevere Umbertide (PG)

SOCIETÀ ORGANIZZATRICE A.S.D. Umbertide Feeder Team Preston Italico - Via Salvador Allende, 14 – 06019 Umbertide (PG) – tel. 340/5350642 – e-mail e.tironzelli@gmail.com

RADUNO: Ore 7,00 Presso Bar Traversini– Via Bremizi, 2 – Umbertide (PG)

CODICE IBAN: IT 74 O 05704 38740 0000 0000 4019

INTESTATO A: ASD Umbertide Feeder Team Preston Italico

3ª Prova di Selezione – 26 luglio 2015 – Fiume Arno (PI)

SOCIETÀ ORGANIZZATRICE APSD San Giorgio Maver c/o Fishing Mania di Zanboni Veruska - Via Pisana , 12/A – 56025 Pontedera (PI) Tel. e Fax 0587/57611 - 333/ 2297633

– e-mail veruska.zamboni@gmail.com

RADUNO: Ore 7,00 presso Voglia Matta – Via Salvo d'Acquisto, 41 56025 Pontedera (PI) – Tel. e Fax 0587/58505

CODICE IBAN: IT 44 W 05034 7095 1000 000 140146

INTESTATO A: APSD San Giorgio

ZONA SUD

1ª Prova di Selezione – 14 giugno 2015 – Fiume Tevere loc. Ponzano Romano (RM)

SOCIETÀ ORGANIZZATRICE Team Dama Romana Milo Via G. Chiabrera, 97 – 00146 Roma – Tel. 338/9564734 – e – mail tasmania62@alice.it

RADUNO: Ore 7,00 presso Trattori La Vecchia Mola – Ponzano Romano

CODICE IBAN: IT 85 B 0200 8389 70000 10175 4077

INTESTATO A: Ercolani Baioni

2ª Prova di Selezione – 28 giugno 2015 – Fiume Sacco (FR)

SOCIETÀ ORGANIZZATRICE: A.S.D. Lenza Frusinate Preston Italica Via Corso della Repubblica, 140 – 03100 Frosinone – Tel. 0775/858011 - 334/ 3850031 – e-mail topolao@libero.it

RADUNO: Ore 7,00 presso Bar Ristorante “OLD RIVER“ Via Civita - S. Giovanni Incarico (FR)

CODICE IBAN: IT 31 T 02008 14802 000101 852834

INTESTATO A: Grande Maurizio

3ª Prova di Selezione – 26 luglio 2015 – Fiume Volturno loc. Capua (CE)

SOCIETÀ ORGANIZZATRICE Suessuola Fishing / Pescatori Normanni - Via Cervino, 41-81023 Cervino (CE) – Tel. 335/7503778 - mail sasadicrescenzo@libero.it

RADUNO: Ore 7,00 presso Bar Giacobbone – Capua

CODICE IBAN: IT 28 D 030 15032 0000 0000 366 836

INTESTATO A: Di Crescenzo Salvatore

PROVE FINALI

1ª Prova di Finale – 30 agosto – Cavo Fiuma loc. Mandria (RE)

SOCIETÀ ORGANIZZATRICE: Sezione Provinciale FIPSAS Reggio Emilia Viale Regina Elena, 16 – 42124 Reggio Emilia – Tel. 0522/271704 – Fax 0522/921816 – e-mail reggioemilia@fipsas.it

RADUNO: Ore 7,00 presso Trattoria del Pesca – Boretto

CODICE IBAN: IT 64 A 01005 128 0000 0000 00 2704

INTESTATO A: Sezione Provinciale Pesca Reggio Emilia

2ª Prova di Finale – 13 settembre 2015 – Bacino di Corbara (TR)

SOCIETÀ ORGANIZZATRICE: A.S.D. Lenza Orvietana Colmic Stonfo Viale Degli Eucalipti 27/A – 050018 Orvieto (TR) – Tel. 328/9070731 – e-mail info@lenzaorvietana.it

RADUNO: Ore 7,00 presso Caffè Umbro – Bar il Ristoro – Zona Industriale Baschi (TR)

CODICE IBAN: IT 77 Y 06220 144060 00000 1100 800

INTESTATO A: ASD Lenza Orvietana

3ª Prova di Finale – 18 ottobre – Fiume Mincio loc. Peschiera (VR)

SOCIETÀ ORGANIZZATRICE: A.S.P.D. Il Barbo c/o Angelo Badia - Via Vespucci, 19 – 20032 Cormano (MI) – tel. 333/8480343 e-mail angelo.badia@alice.it

RADUNO: Ore 7,00 presso Trattori Aurora – Via Porto Vecchio, 10 – 37019 Peschiera del Garda (VR)

CODICE IBAN: IT 66 S 05584 33000 0000 0000 5302

INTESTATO A: Associazione Sportiva Pescatori Dilettanti il Barbo

ART. 7 - CONDOTTA DI GARA – Le gare saranno a turno unico di **cinque ore**.

Il box deve essere obbligatoriamente delimitato da nastri che ne delineano chiaramente i confini: uno parallelo alla linea dell'acqua e due che partono dai picchetti di delimitazione esterna fino all'acqua in modo perpendicolare alla sponda. Qualora non fosse possibile delimitare il box, il giudice di gara può autorizzare la sola linea di delimitazione parallela all'acqua, in questo caso sono da considerarsi limiti di delimitazione esterna i prolungamenti, immaginari e perpendicolari alla sponda, aventi origine da ciascuno dei due picchetti che delimitano il posto di gara.

Per accedere al posto loro assegnato (box), i concorrenti dovranno attendere il **PRIMO SEGNALE**; dopo questo segnale i concorrenti potranno iniziare a preparare la loro attrezzatura, misurare la profondità dell'acqua, provare le loro lenze, preparare la loro pastura e porre la loro nassa in acqua. Saranno previsti **90 minuti** per effettuare tutte queste operazioni di preparazione.

II SECONDO SEGNALE avviserà i concorrenti che 5 minuti dopo inizierà il controllo di esche e pasture da parte del Giudice di gara.

II TERZO SEGNALE indicherà l'inizio della gara durante la quale i concorrenti potranno effettuare la pasturazione solo ed esclusivamente con l'utilizzo del feeder, **è vietato l'utilizzo del method feeder.**

II QUARTO SEGNALE avvertirà i concorrenti che mancano 5 minuti al termine della gara.

II QUINTO SEGNALE indicherà il termine della gara; dopo questo segnale nessuna cattura sarà valida a meno che il pesce non sia già completamente al di fuori dell'acqua. Le prede estratte dall'acqua dopo il segnale di chiusura della gara o del turno di pesca non sono valide; pertanto all' inizio del segnale devono considerarsi validi tutti i pesci che non sono a contatto con l'acqua e che fino al recupero definitivo non entrano ulteriormente a contatto con l'acqua (più precisamente: un pesce catturato prima del segnale di fine gara che al suono è fuori dall' acqua, nel movimento di recupero non può più toccare l'acqua per essere considerato valido).

I segnali sonori per le diverse fasi dei campionati dovranno essere brevi; in tutti i casi, dev'essere preso in considerazione l'inizio del segnale.

Tutti i partecipanti sono tenuti al rispetto della Circolare Normativa del corrente anno ed in particolare sono tenuti a:

- mantenere un comportamento tale da non ostacolare l'azione di altri concorrenti;
- tenere un contegno corretto nei confronti degli Ufficiali di Gara e di tutti gli incaricati della organizzazione;
- rispettare gli ordini dati dagli Ufficiali di Gara;
- sottoporsi se richiesto al controllo preliminare avanti l'inizio della gara ed a eventuali successivi accertamenti da parte di Ufficiali di Gara.

Dopo il segnale di ingresso al box e fine al termine della gara e la pesatura del pescato, nel box assegnato potranno entrare soltanto i CONCORRENTI.

Gli stessi non potranno ricevere aiuto nella preparazione del loro materiale o prestare aiuto, avvicinarsi ad altri concorrenti od estranei, né da questi farsi avvicinare salvo quanto riguarda la preparazione di esche e pasture fino al momento del controllo.

Prima dell'ingresso al box, i concorrenti non potranno preparare l'attrezzatura, potranno posizionarla all' interno del box e fino al segnale d'ingresso, limitarsi alla sola preparazione di esche e pasture.

La trasgressione di tali regole comporta la PENALIZZAZIONE DI UN PUNTO

Il concorrente che per qualsiasi motivo debba allontanarsi dal proprio posto di gara deve preavvertire l'Ispezzore di Sponda lasciandogli pescato, contenitori e attrezzi.

Al concorrente è consentito assistere alle operazioni di pesature degli altri componenti il proprio settore.

E' assolutamente proibito lanciare in acqua l'esca prima di aver slamato la preda catturata e averla, a seconda delle prescrizioni regolamentari, messa nella nassa o liberata.

Gli accompagnatori e i rappresentanti di Società debbono tenere un contegno corretto nei riguardi degli Ufficiali di Gara, Organizzatori e Concorrenti e debbono rispettare gli ordini impartiti dagli Ufficiali di Gara.

Il concorrente può accedere ad un posto gara solo se in possesso del cartellino relativo; deve inoltre operare nel posto a lui assegnato e non può immettere in acqua materiale di alcun genere tendente a modificare in qualche modo il normale flusso dell'acqua o alterare le condizioni del fondo.

Un concorrente che peschi in un posto gara diverso dal proprio, viene considerato assente nel settore dove aveva diritto di pescare e non deve essere classificato nel settore dove invece ha pescato. In qualsiasi momento della gara, il concorrente può accedere alla postazione dove aveva diritto di pescare, purché avverta il proprio Ispettore di Sponda e rimetta in acqua senza disturbare gli altri concorrenti o consegna l'eventuale pescato catturato nel posto gara dove erroneamente aveva pescato fino a quel momento.

L'azione di pesca può essere esplicata esclusivamente nello spazio compreso fra il picchetto con il proprio numero di gara e quello successivo.

Al concorrente è vietato preparare l'attrezzatura di gara, in particolare le canne, fuori dal posto assegnatogli.

L'azione di pesca va effettuata a piede asciutto. E' consentito l'uso di pedane di dimensione massima di 1m x 1m, che devono essere poste con i piedi di appoggio all'asciutto.

Secondo le condizioni delle acque e del luogo ove si svolge la gara, il G.d.G., sentito il Direttore di Gara, può autorizzare i concorrenti o parte di essi ad entrare in acqua, ma mai oltre la divaricazione degli arti. In questo caso è consentito posizionare in acqua le pedane che possono però essere impiegate esclusivamente come piano d'appoggio per materiali. In casi di particolari condizioni di pericolosità il G.d.G potrà dare l'autorizzazione a posizionare i piedi anteriori della pedana in acqua. In questo caso le pedane dovranno però essere posizionate in modo da essere in linea l'una con l'altra senza cioè che alcuno possa approfittare della autorizzazione per acquisire vantaggi illeciti.

Ogni eventuale autorizzazione verrà data sempre e solo per settori interni. E' consentito disporre attrezzi atti a sostenere la canna in uso, anche fissandoli alla pedana.

CATTURE VALIDE

Le prede estratte dall'acqua dopo il segnale di chiusura della gara o del turno di pesca non sono valide; pertanto all'inizio del segnale devono considerarsi validi tutti i pesci che non sono a contatto con l'acqua e che fino al recupero definitivo non entrano ulteriormente a contatto con l'acqua (più precisamente: un pesce catturato prima del segnale di fine gara che al suono è fuori dall'acqua, nel movimento di recupero non può più toccare l'acqua per essere considerato valido).

Nella Pesca a Feeder i pesci allamati che fuoriescono dal box, anche se sono avvistati nel box dei concorrenti limitrofi, saranno considerati validi (per concorrenti limitrofi si intendono il primo concorrente a valle ed il primo concorrente a monte); se la lenza alla quale è allamato il pesce, aggancia la lenza di un concorrente limitrofo, il pesce catturato non sarà considerato valido per cui dovrà obbligatoriamente essere rimesso immediatamente in acqua.

Il pesce catturato da un concorrente, oggetto di contestazione, potrà essere messo in nassa; al momento della pesata finale, l'incaricato dovrà pesare a parte il pesce più grosso ed annotare il suo peso sulla apposita scheda del concorrente.

Il Giudice di Gara, deciderà se annullare o no il peso del pesce rispetto al peso totale.

PESATURA

La pesatura deve essere effettuata per l'intero settore con un'unica bilancia.

Il G.d.G verificherà con la società organizzatrice, prima delle operazioni di pesatura che le bilance per la pesa dei settori siano tutte dello stesso tipo e non presentino difetti.

Appena pesato ogni concorrente rimetterà immediatamente il pescato nella nassa. Il pesce sarà rimesso in acqua solo quando i commissari addetti alla pesatura avranno pesato l'intero settore e autorizzeranno di vuotare in acqua, con delicatezza, le nasse, al fine di salvaguardare la fauna ittica.

Solo in caso di rottura della bilancia o per ammissione di errore da parte dell'Ufficiale addetto alla pesatura, dovrà essere ripesato il pescato di tutti i concorrenti facenti parti del settore. Qualora per uno dei motivi suindicati si debba procedere alla ripesatura del settore, al concorrente che avrà rilasciato il pesce senza attendere la fine della pesatura di tutto il settore, presentando la nassa vuota, verrà assegnato un peso pari a 0 grammi (cappotto).

IL CONCORRENTE, CHE DOPO LA PESATURA NON REIMMETTE IMMEDIADAMENTE IL PESCATO NELLA NASSA E A FINE PESATURA DEL SETTORE NON VERSA CON CURA IL PESCATO IN ACQUA, SUBIRA' LA PENALIZZAZIONE DI UN PUNTO DA AGGIUNGERSI AL PIAZZAMENTO EFFETTIVO.

- LA PESATURA DOVRA' ESSERE EFFETTUTA SOLAMENTE ATTRAVERSO RETI FORATE. (VIETATO USARE SACCHETTI, SECCHI O ALTRI CONTENITORI RIGIDI ANCHE SE FORATI).

- DOVRANNO ESSERE USATE BILANCE IDONEE CON SCARTO DI MAX 10GR (SALVO DEROGHE DEL COMITATO DI SETTORE A.I.).

- QUANDO VENGONO PESCATI PESCI MOLTO PICCOLI COME AVANNOTTI PER CUI NON SI RIESCE AD EFFETTUARE LA PESATA (BILANCIA CHE NON MARCA PESO E RESTA A ZERO), I PESCATORI VERRANNO MESSI IN SEQUENZA IN BASE AL NUMERO DEI PESCI E POI CLASSIFICATI IN QUESTO ORDINE DIETRO A TUTTI QUELLI CLASSIFICATI PER IL PESO.

DOPO L'INIZIO DELLE OPERAZIONI DI PESATURA NON VERRANNO ACCETTATI RECLAMI. TUTTI I RECLAMI DOVRANNO ESSERE PREANNUNCIATI AL MOMENTO DELLA CONTESTAZIONE DELL'INFRAZIONE.

OBBLIGO

- di conservare il pescato in apposite nasse di opportuna lunghezza. Il pescato deve essere conservato in modo da evitargli ogni possibile danno; un concorrente che presenti alle operazioni di peso un pescato in parte morto, verrà retrocesso se la mortalità supera quella media degli altri componenti il settore; **sarà pertanto cura del concorrente munirsi di nassa di adeguata misura una volta verificate le condizioni di sponda del campo di gara.**

- **di lasciare le sponde pulite;**

- di usare esche naturali;

- di controfirmare il proprio cartellino a convalida del peso; in mancanza di ciò il concorrente perde il diritto ad ogni contestazione su quanto riportato sul cartellino.

Art. 8 - ATTREZZATURA:

- **la lunghezza delle canne non potrà essere maggiore a metri 4,60;**

- il G. di G. può verificare, in qualsiasi momento della gara, la lunghezza delle canne

- sono ammesse esclusivamente lenze non sostenute da galleggiante, con zavorra in linea o in derivazione ed aventi l'amo terminale;

-La dimensione massima del feeder dovrà essere di 5 cm di diametro e 7 cm di lunghezza;

- è consentito utilizzare tutte le tipologie di pasturatore, (**ad eccezione del METHOD FEEDER**), lo stesso non potrà essere bloccato; **il pasturatore dovrà pesare almeno 10 grammi.**

L'amo (singolo) appeso al calamento, deve essere posto al di sotto dello stesso, la distanza minima tra la parte inferiore del pasturatore e amo dovrà essere di 50 Cm.

- La misura massima dell' amo è N° 10 (distanza massima tra gambo e punta 7mm)
- la zavorra può essere costituita da piombo o da feeder di qualsiasi tipo ("block end", "open end") delle varie tipologie, **escluso il "Method Feeder"**.
- è consentito, a discrezione del concorrente, di utilizzare un materassino di protezione ("unhooking mat") per slamare le prede catturate;
- conservare il pescato in apposite nasse di opportuna lunghezza. Il pescato deve essere conservato in modo da evitargli ogni possibile danno; un concorrente che presenti alle operazioni di peso un pescato in parte morto, verrà retrocesso se la mortalità supera quella media degli altri componenti il settore.

L'uso dello shock-leader è obbligatorio, per motivi di sicurezza, solo quando la manifestazione si svolge su due sponde opposte. Sarà comunque comunicato dal Giudice di Gara al raduno e/o scritto sul regolamento particolare della manifestazione.

In questo caso la misura dello shock-leader dovrà essere almeno il doppio della lunghezza della canna

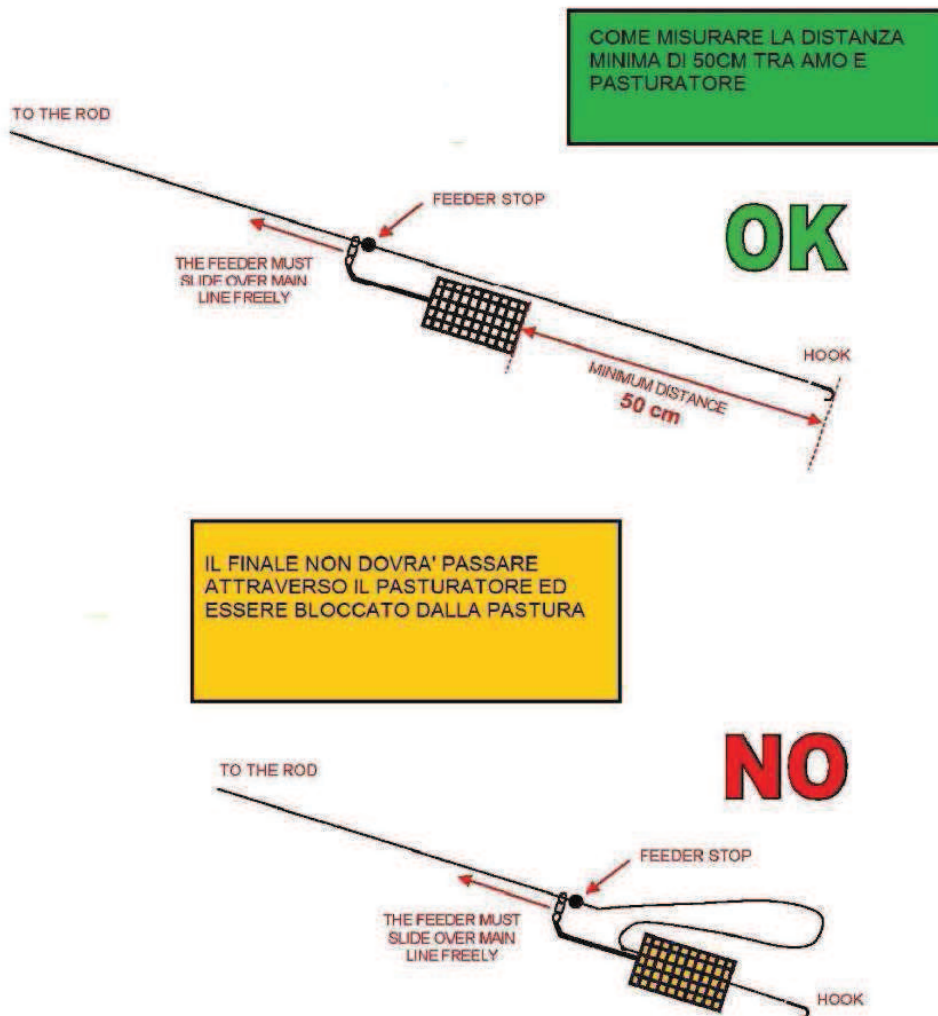

È consentito misurare il fondo con il solo utilizzo di un piombo

E' vietato:

- utilizzare il pasturatore come finale di lenza;
- utilizzare segnalatori acustici di abboccata.
- **detenere ed impiegare gel o altre sostanze atte a modificare la consistenza delle esche.**

E' OBBLIGATORIO NELLO SVOLGIMENTO DELL'AZIONE DI PESCA IL LANCIARE ED IL RECUPERARE LA LENZA TRAMITE IL MULINELLO; NON E' AMMESSO L'UTILIZZO DELLA CANNA A FEEDER COME CANNA FISSA ED E' VIETATA LA PESCA AL TOCCO SOSTENENDO IL PIOMBO DAL FONDO.

Art. 9 – CONTROLLO

Il controllo di esche e pasture potrà essere eseguito dal Giudice di Gara o da suoi delegati, nei modi e nei tempi comunicati ai concorrenti sul luogo del raduno.

Al controllo non potrà essere presentata una quantità di esche e/o di pastura superiore a quella prevista; la pastura dovrà essere presentata pronta all'uso, mentre la terra potrà essere presentata al suo stato naturale (è permesso, in questo caso, aggiungere acqua alla terra anche dopo il controllo); in ogni caso è proibito detenere nel proprio box altre esche o pasture.

Art. 10 – ESCHE E PASTURAZIONE

E' vietata la pasturazione pre-gara; la pasturazione potrà essere effettuata esclusivamente con il pasturatore attaccato alla lenza.

Le esche dovranno essere presentate nei contenitori di apposita “misura ufficiale” che dovranno essere consegnati chiusi, terre e pasture dovranno essere presentate nei secchi graduati.

I concorrenti che non presentano le esche al controllo chiuse negli appositi contenitori di misura ufficiale, e terre e pasture nei secchi graduati, riceveranno la **penalizzazione di UN punto** (aggiuntiva al piazzamento ottenuto), senza per questo mutare nel settore la posizione degli altri concorrenti.



CONTENITORI DI MISURA UFFICIALE sono da considerarsi i secchi graduati ed i soli contenitori denominati “MATRIOSKE” – nelle misure 2 litri, 1,5 litri, 1,0 litro, 3/4 di litro, 1/2 litro, 1/4 di litro e 1/8 di litro.

IL CONCORRENTE SORPRESO A DETENERE E/O A UTILIZZARE ESCHE E PASTURE VIETATE (ANCHE DURANTE LA GARA) E IN QUANTITÀ MAGGIORI DEL CONSENTITO DOPO IL CONTROLLO, VERRÀ RETROCESSO ED EVENTUALMENTE DEFERITO AL COMPETENTE ORGANO DI GIUSTIZIA SPORTIVA.



Nelle prove ove è consentito l'utilizzo del vers de vase, questo dovrà essere presentato nell'apposito contenitore di misura ufficiale, omologato dalla Fipsas (vedi foto sopra) e potrà essere conservato anche in acqua.

I concorrenti che presentano al controllo esche e pasture in quantità maggiore del consentito, e solo nel caso che il controllo non sia casuale e venga perciò effettuato su almeno il 50% dei concorrenti, riceveranno la penalizzazione di CINQUE punti (aggiuntiva al piazzamento ottenuto), senza per questo mutare nel settore la posizione degli altri concorrenti negli altri casi saranno retrocessi.

Qualora a 30 minuti dall' inizio della gara, il Giudice di gara o suo delegato non si fosse presentato per il controllo, il concorrente potrà considerare il controllo come avvenuto e prepararsi alla gara.

DIVIETO

- di pescare con una "palla" di bigattini incollati o con un agglomerato di pastura posta sull'amo o sulla lenza o con il grumo di caster o con il pane ecc.; tutte le esche devono essere innescate sull'amo;
- l'impiego come esca del pesce sia vivo che morto;
- di usare grumi di caster in pastura;
- **detenere ed utilizzare boiles;**
- **detenere ed utilizzare pellets di misura superiore ai 2 millimetri;**
- **di modificare la naturale consistenza delle esche; le esche devono essere presentate al loro stato naturale e non possono essere modificate nella loro conformazione.**

E' possibile incollare le larve di mosca carnaria (bigattini) solo dopo il controllo delle esche.

La colla, va presentata al controllo delle esche e pasture insieme a scollanti, talco e tutte quelle sostanze che non rientrano nella definizione di terre e pasture.

ART 11 – ESCHE CONSENTITE – Sono consentite le seguenti esche:

- vermi d'acqua e di terra;
- camola del miele;
- larva della mosca canaria (in tutti i suoi stati e forme: raparino, pinkerino, caster ecc.);
- larva del tafano (orsetto, casterone);
- crisalide;
- mais;
- canapa;

Il G.D.G. può verificare, in qualsiasi momento della gara, esche, pasture e la lunghezza delle canne; la misurazione degli attrezzi viene effettuata sulle canne in uso.

Sono inoltre previste le seguenti norme particolari:

1^A / 2^A / 3^A PROVA DI SELEZIONE

E' consentito detenere ed impiegare 10 Litri fra terra e pastura (compreso brecciolino, mais, ecc.) che verranno misurate bagnate e setacciate; è altresì ammesso impiegare 2 Litri di esche, compreso un massimo di ½ litro di lombrichi.

VIETATO FOUILLES E VERS DE VASE.

PROVE DI FINALE:

CAVO FIUMA

E' consentito detenere ed impiegare 10 Litri fra terra e pastura (compreso brecciolino, mais, ecc.) che verranno misurate bagnate e setacciate; è altresì ammesso impiegare 2 Litri di esche, compreso un massimo di ½ Litro di lombrichi e di ¼ litro di foulles e 50 gr. di Vers de vase.

IL VERS DE VASE PUO' ESSERE UTILIZZATO SOLO COME INNESCO

BACINO DI CORBARA

E' consentito detenere ed impiegare 12 Litri fra terra e pastura (compreso brecciolino, mais, ecc.) che verranno misurate bagnate e setacciate; è altresì ammesso impiegare 2 Litri di esche, compreso un massimo di ½ Litro di lombrichi e ½ litro di foulles e 50 gr. di Vers de vase.

IL VERS DE VASE PUO' ESSERE UTILIZZATO SOLO COME INNESCO

FIUME MINCIO

E' consentito detenere ed impiegare 12 Litri fra terra e pastura (compreso brecciolino, mais, ecc.) che verranno misurate bagnate e setacciate; è altresì ammesso impiegare 2,5 Litri di esche, compreso un massimo di ½ litro di lombrichi.

VIETATO DETENERE ED IMPIEGARE FOUILLES E VERS DE VASE.

Art. 12 - CLASSIFICHE - Le classifiche di Settore verranno compilate assegnando 1 punto per ogni grammo di peso. Verrà classificato primo di settore il concorrente che totalizzerà il punteggio superiore.

La classifica valevole per l'aggiudicazione del titolo nazionale sarà redatta sulla base della somma dei punteggi tecnici conseguiti da ciascun concorrente nelle tre prove, considerando i seguenti coefficienti di difficoltà:

- la prima prova a coefficiente di difficoltà 1 (uno);
- la seconda a coefficiente 1½ (uno e mezzo);
- la terza a coefficiente di difficoltà 2 (due).

Il concorrente che otterrà la minor somma di punteggi tecnici sarà proclamato "Campione d'Italia". In caso di parità prevarrà colui che ha ottenuto la minor somma di piazzamenti effettivi, poi colui che ha ottenuto il migliore o i migliori piazzamenti effettivi in una o più prove. Ad ulteriore parità prevarrà infine la maggior somma dei punteggi effettivi conseguiti.

Agli **assenti** sarà assegnato il piazzamento corrispondente **all'ultimo di settore maggiorato di UNA unità. Per ultimo posto di settore si intende quello corrispondente al numero dei concorrenti ammessi al settore con il maggior numero di concorrenti.** In nessun caso potranno essere considerati assenti concorrenti non regolarmente iscritti alla manifestazione.

I **retrocessi** saranno classificati con un piazzamento pari al numero dei concorrenti ammessi al settore con il maggior numero di concorrenti più **CINQUE unità.** In caso di retrocessione di uno o più concorrenti, quelli che li seguivano in classifica prima della retrocessione, compresi i concorrenti che non hanno effettuato catture, verranno avanzati di tante posizioni quanti sono i concorrenti retrocessi.

Art. 13 - PREMI - Verranno assegnati i premi previsti dal Regolamento nel caso dell'attribuzione di titoli nazionali.

SETTORE

- 1° Classificato : per un valore pari a Euro 45,00;
- 2° Classificato : per un valore pari a Euro 30,00;
- 3° Classificato : per un valore pari a Euro 25,00.

FINALE

1° classificato Trofeo, medaglia, maglietta e titolo di Campione d'Italia;

2° al 3° classificato Trofeo e medaglia.

Le premiazioni finali saranno effettuate alla cerimonia di premiazione dell'ultima prova.

Art. 14 - GIUDICE DI GARA - I Giudici di Gara, nominati dal Comitato di Settore avranno cura di redigere le classifiche e di inoltrarle tempestivamente al Comitato di Settore.

Art. 15 - UFFICIALI DI GARA

Selezione Zona Nord

1^a Prova

GIUDICE DI GARA:	BETTELLA PAOLO
DIRETTORE DI GARA:	GAZZABIN SERGIO
VICE DIRETTORE:	BACCHIEGA ROBERTO
SEGRETARIO DI GARA:	ZICHE BRUNO

2^a Prova

GIUDICE DI GARA:	GUERZONI ALBERTO
DIRETTORE DI GARA:	MENEGATTI FABRIZIO
VICE DIRETTORE:	PERBONI MANUELE
SEGRETARIO DI GARA:	GIANI AUGUSTO

3^a Prova

GIUDICE DI GARA:	DESERTI GIULIO
DIRETTORE DI GARA:	SONCINI ENRICO
VICE DIRETTORE:	STABILINI CRISTIAN
SEGRETARIO DI GARA:	PEDERNESCHI G. PIETRO

Selezione Zona Centro

1^a Prova

GIUDICE DI GARA:	GILDI NICOLA
DIRETTORE DI GARA:	BALDINI MIREDO
VICE DIRETTORE:	CEROFOLINI REMIGIO
SEGRETARIO DI GARA:	RENZETTI FABIO

2^a Prova

GIUDICE DI GARA:	GRASSELLI PAOLO
DIRETTORE DI GARA:	TIRONZELLI EMILIO
VICE DIRETTORE:	GIOVANNONI NICOLA
SEGRETARIO DI GARA:	BERNASCONI NICOLA

3^a Prova

GIUDICE DI GARA:	GILDI NICOLA
DIRETTORE DI GARA:	ZANOBINI PIERO
VICE DIRETTORE:	CINI SILVANO
SEGRETARIO DI GARA:	SBRANA VALERIANO

Selezione Zona Sud

1^a Prova

GIUDICE DI GARA:	DE GRANDIS ENZO
DIRETTORE DI GARA:	GUGLIEMAN MAURIZIO
VICE DIRETTORE:	STAFFIERI RICCARDO
SEGRETARIO DI GARA:	ERCOLANI GIUSEPPE

2^a Prova

GIUDICE DI GARA:	DE GRANDIS ENZO
DIRETTORE DI GARA:	GRANDE MAURIZIO

TO THE ROD

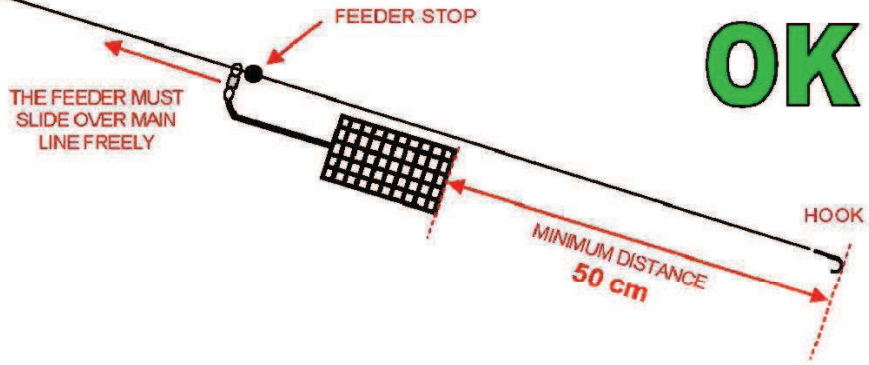

IL FINALE NON DOVRA' PASSARE
ATTRAVERSO IL PASTURATORE ED
ESSERE BLOCCATO DALLA PASTURA

NO

TO THE ROD

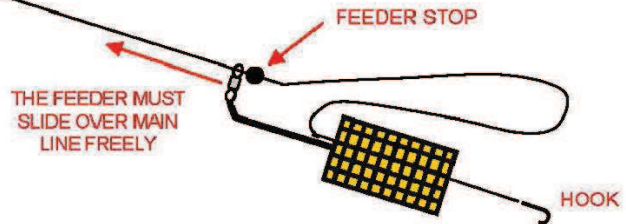



**FEDERAZIONE ITALIANA PESCA SPORTIVA E ATTIVITA' SUBACQUEE
VIALE TIZIANO, 70 - 00196 ROMA
6° CAMPIONATO ITALIANO INDIVIDUALE DI PESCA CON FEEDER 2015**

Zona NORD

MODULO DI ISCRIZIONE

Il sottoscritto

nato a il domiciliato a

..... Prov. CAP

Via n° telefono.....

appartenente alla Società

con Sede in Prov. CAP

Via n° telefono

in possesso della tessera federale N°..... e della tessera agonistica N° valida per l'anno in corso, conferma, la propria partecipazione alle prove di qualificazione valide per il Campionato Italiano Individuale di Pesca con Feeder 2015 che si effettuerà secondo le Norme del Regolamento Particolare.

All'uopo allega il contributo per l'iscrizione fissato in Euro 13,00 = (Euro tredici/00) per prova.

Dichiara inoltre di sollevare da ogni e qualsiasi responsabilità, inerente alla sua partecipazione alla gara, la F.I.P.S.A.S., il COMITATO DI SETTORE, GLI UFFICIALI DI GARA E GLI ORGANIZZATORI DELLA MANIFESTAZIONE.

FIRMA (del concorrente).....

Il sottoscritto, Presidente della Società, dichiara che gli atleti sono in possesso di certificazione attestante l'idoneità fisica alla pratica di attività sportiva non agonistica (D.M. 24/04/2013, parzialmente modificato attraverso l'art. 42 bis della Legge n. 98 del 9 agosto 2013 (Gazzetta Ufficiale del 30/10/2013, pag.7, legge n°125) depositata agli atti della Società medesima.

IL PRESIDENTE DELLA SOCIETA' FIRMA.....

DATA.....

N.B. - Si prega vivamente di compilare in modo esatto e leggibile in ogni sua parte il presente modulo che dovrà pervenire alla F.I.P.S.A.S. - VIALE TIZIANO, 70 - 00196 ROMA **entro 10 giorni dall'inizio della manifestazione**. Il presente modulo d'iscrizione unitamente al versamento dovrà essere inoltre inviato alla società organizzatrice.

ISCRIZIONE VALIDA PER LA PROVA N°..... CAMPO DI GARA DI



**FEDERAZIONE ITALIANA PESCA SPORTIVA E ATTIVITA' SUBACQUEE
VIALE TIZIANO, 70 - 00196 ROMA
6° CAMPIONATO ITALIANO INDIVIDUALE DI PESCA CON FEEDER 2015**

Zona CENTRO

MODULO DI ISCRIZIONE

Il sottoscritto

nato a il domiciliato a

..... Prov. CAP

Via n° telefono.....

appartenente alla Società

con Sede in Prov. CAP

Via n° telefono

in possesso della tessera federale N°..... e della tessera agonistica N° valida per l'anno in corso, conferma, la propria partecipazione alle prove di qualificazione valide per il Campionato Italiano Individuale di Pesca con Feeder 2015 che si effettuerà secondo le Norme del Regolamento Particolare.

All'uopo allega il contributo per l'iscrizione fissato in Euro 13,00 = (Euro tredici/00) per prova.

Dichiara inoltre di sollevare da ogni e qualsiasi responsabilità, inerente alla sua partecipazione alla gara, la F.I.P.S.A.S., il COMITATO DI SETTORE, GLI UFFICIALI DI GARA E GLI ORGANIZZATORI della MANIFESTAZIONE.

FIRMA (del concorrente).....

Il sottoscritto, Presidente della Società, dichiara che gli atleti sono in possesso di certificazione attestante l'idoneità fisica alla pratica di attività sportiva non agonistica (D.M. 24/04/2013, parzialmente modificato attraverso l'art. 42 bis della Legge n. 98 del 9 agosto 2013 (Gazzetta Ufficiale del 30/10/2013, pag.7, legge n°125) depositata agli atti della Società medesima.

IL PRESIDENTE DELLA SOCIETA' FIRMA.....

DATA.....

N.B. - Si prega vivamente di compilare in modo esatto e leggibile in ogni sua parte il presente modulo che dovrà pervenire alla F.I.P.S.A.S. - VIALE TIZIANO, 70 - 00196 ROMA **entro 10 giorni dall'inizio della manifestazione**. Il presente modulo d'iscrizione unitamente al versamento dovrà essere inoltre inviato alla società organizzatrice.

ISCRIZIONE VALIDA PER LA PROVA N°..... CAMPO DI GARA DI



**FEDERAZIONE ITALIANA PESCA SPORTIVA E ATTIVITA' SUBACQUEE
VIALE TIZIANO, 70 - 00196 ROMA
6° CAMPIONATO ITALIANO INDIVIDUALE DI PESCA CON FEEDER 2015**

Zona SUD

MODULO DI ISCRIZIONE

Il sottoscritto

nato a il domiciliato a

..... Prov. CAP

Via n° telefono.....

appartenente alla Società

con Sede in Prov. CAP

Via n° telefono

in possesso della tessera federale N°..... e della tessera agonistica N° valida per l'anno in corso, conferma, la propria partecipazione alle prove di qualificazione valide per il Campionato Italiano Individuale di Pesca con Feeder 2015 che si effettuerà secondo le Norme del Regolamento Particolare.

All'uopo allega il contributo per l'iscrizione fissato in Euro 13,00.= (Euro tredici/00) per prova.

Dichiara inoltre di sollevare da ogni e qualsiasi responsabilità, inerente alla sua partecipazione alla gara, la F.I.P.S.A.S., il COMITATO DI SETTORE, GLI UFFICIALI DI GARA E GLI ORGANIZZATORI DELLA MANIFESTAZIONE.

FIRMA (del concorrente).....

Il sottoscritto, Presidente della Società, dichiara che gli atleti sono in possesso di certificazione attestante l'idoneità fisica alla pratica di attività sportiva non agonistica (D.M. 24/04/2013, parzialmente modificato attraverso l'art. 42 bis della Legge n. 98 del 9 agosto 2013 (Gazzetta Ufficiale del 30/10/2013, pag.7, legge n°125) depositata agli atti della Società medesima.

IL PRESIDENTE DELLA SOCIETA' FIRMA.....

DATA.....

N.B. - Si prega vivamente di compilare in modo esatto e leggibile in ogni sua parte il presente modulo che dovrà pervenire alla F.I.P.S.A.S. - VIALE TIZIANO, 70 - 00196 ROMA **entro 10 giorni dall'inizio della manifestazione**. Il presente modulo d'iscrizione unitamente al versamento dovrà essere inoltre inviato alla società organizzatrice.

ISCRIZIONE VALIDA PER LA PROVA N°..... CAMPO DI GARA DI

AVENTI DIRITTO ALLA 1ª PROVA DI FINALE C.I. IND. FEEDER 2015		
30 AGOSTO - CAVO FIUMA MANDRIA		
BERZACOLA ANDREA	LENZA EMILIANA TUBERTINI	BO
BONAVERI FRANCESCO	ASD TEAM LBF ITALIA	BS
NIZZOLI DOMENICO	SPSD IL GAMBERO MILORD MAVER	RE
RUBERTO DAVIDE	ASD GS I CAGNACCI COLMIC	MI
POZZI ALESSANDRO	ASD LONGOBARDA MILO	MI
BENEDETTI FRANCESCO	ASD CLUB FARIO	PG
GRECI GIANLUCA	SPS BORETTO PO	RE
BENATTI FRANCESCO	ASD TEAM LBF ITALIA (BS)	BS
DAL POZZO DAMER	LENZA EMILIANA TUBERTINI (BO)	RA
BATTELLINI ROBERTO	BLU RIVER TERNI	TR
NERI ALBERTO	CANNISTI CASTEL MAGGIORE MAVER	BO
FORNI FORNI	ASD FUTURA 2000	RO
ANGELO DE PASCALIS	A.S.D. TEAM LBFITALIA (FISHINGITALIAPRESTON)	BS
MARCHESE MANUEL	LENZA EMILIANA TUBERTINI	BO
MIRKO GOVI	LENZA CLUB MOGLIANO	VE
MASSIMO VEZZALINI	LENZA CLUB MOGLIANO	VE
CAPPELLETTI FABIO	A.S.D. TEAM LBFITALIA	BS
MAZZETTI MARCO	TEAM CASTELMAGGIORE	BO
MARIOTTI STEFANO	LENZA EMILIANA TUBERTINI	BO
MAGGI MATTEO	I DELFINI	PC
MANDRELLI MARCO	ASD CLUB FARIO ITALICA	PG
ZAFFANI PAOLO	LENZA EMILIANA TUBERTINI	BO
GADDA CHRISTIAN	I DIAVOLI MAVER	TO
CARUSO ANDREA	ASPD IL BARBO TRABUCCO - CORMANO	MI
ERCOLANELLI ANTONELLO	ASD CLUB FARIO ITALICA	PG
TORTINI PAOLO	ADS LENZA SORBOLESE MAVER	PR
TOGNON CRISTIAN	LENZA CLUB MOGLIANO	VE
CAPOCCIA MICHELE	LENZA EMILIANA TUBERTINI	BO
PIZZI ANGELO GIUSEPPE	A.S.D. TEAM LBFITALIA	BS
BALDUINI ANDREA	APO FIRENZE	FI
SCARPONI ALESSANDRO	TEAM CASTELMAGGIORE	BO
BARZACOLA ANDREA	LENZA EMILIANA TUBERTINI	BO
PLAZZI GIANCARLO	LENZA CLUB RAVENNA	RA
ASQUITTI GIANCARLO	ASD FISHING CLUB PONTE CAGNANO	SA
BONALI DANIELE	LO SQUALO DIAMANT	BS
ROSSI MARCO	A.S.D. TEAM LBFITALIA (FISHINGITALIAPRESTON)	BS
CANACCINI ANDREA	APO FIRENZE	FI
TANCREDI MARCO	RIVER CLUB	FR
MARTIN ANDREA	ASD FUTURA 2000	RO
COSTANTINI MARCO	POL. 4 VILLE SECCHIA	MO
MOSCATI MICHELE	ASD CLUB FARIO ITALICA	PG
DE PASCALIS MASSIMILIANO	A.S.D. TEAM LBFITALIA (FISHINGITALIAPRESTON)	BS
MONEGO GREGORIO	S.P.S.D. LENZA MANTOVANA (DAIWA)	MN
CORBELLI MARCELLO	ASD PFP COLMIC	SI
MAGGIALI MAURIZIO	A.S.D. TEAM LBFITALIA (FISHINGITALIAPRESTON)	BS
SETTI MAURIZIO	ALTO PANARO	MO



**FEDERAZIONE ITALIANA PESCA SPORTIVA E ATTIVITA' SUBACQUEE
VIALE TIZIANO, 70 - 00196 ROMA**

**AVENTI DIRITTO ALLA 1ª PROVA DI FINALE
CAMPIONATO ITALIANO INDIVIDUALE DI PESCA CON FEEDER 2015
CAVO FIUMA – MANDRIA (RE) - 30 AGOSTO 2015**

MODULO DI ISCRIZIONE

Il sottoscritto

nato a il domiciliato a

..... Prov. CAP

Via n° telefono.....

appartenente alla Società

con Sede in Prov. CAP

Via n° telefono

in possesso della tessera federale N°..... e della tessera agonistica N° valida per l'anno in corso, conferma, la propria partecipazione alle prove di qualificazione valide per il Campionato Italiano Individuale di Pesca con Feeder 2015 che si effettuerà secondo le Norme del Regolamento Particolare.

All'uopo allega il contributo per l'iscrizione fissato in Euro 13,00.= (Euro tredici/00) per prova.

Dichiara inoltre di sollevare da ogni e qualsiasi responsabilità, inerente alla sua partecipazione alla gara, la F.I.P.S.A.S., il COMITATO DI SETTORE, GLI UFFICIALI DI GARA E GLI ORGANIZZATORI DELLA MANIFESTAZIONE.

FIRMA (del concorrente).....

Il sottoscritto, Presidente della Società, dichiara che gli atleti sono in possesso di certificazione attestante l'idoneità fisica alla pratica di attività sportiva non agonistica (D.M. 24/04/2013, parzialmente modificato attraverso l'art. 42 bis della Legge n. 98 del 9 agosto 2013 (Gazzetta Ufficiale del 30/10/2013, pag.7, legge n°125) depositata agli atti della Società medesima.

IL PRESIDENTE DELLA SOCIETA' FIRMA.....

DATA.....

N.B. - Si prega vivamente di compilare in modo esatto e leggibile in ogni sua parte il presente modulo che dovrà pervenire alla F.I.P.S.A.S. - VIALE TIZIANO, 70 - 00196 ROMA **entro il 27 luglio 2015**. Il presente modulo d'iscrizione unitamente al versamento dovrà essere inoltre inviato alla società organizzatrice.