



FEDERAZIONE ITALIANA PESCA SPORTIVA ATTIVITÀ SUBACQUEE E NUOTO PINNATO

SETTORE TECNICO
Pesca di Superficie
Circolare n. 90/2021
Prot. n. 2072 / CDS / cm

Roma, 19 aprile 2021

SOCIETÀ' ORGANIZZATRICI
PRESIDENTI SEZIONI PROVINCIALI F.I.P.S.A.S.
COMITATI PROVINCIALI F.I.P.S.A.S.

GIUDICI DI GARA

@mail

Oggetto: Trofeo di Eccellenza Emilia Romagna per Squadre di Società di Pesca a Feeder 2021

Con la presente si trasmette il Regolamento Particolare del Trofeo di Eccellenza Emilia Romagna per Squadre di Società di Pesca a Feeder 2021, redatto dal Comitato di Settore Pesca di Superficie, con all'interno il modulo di adesione.

Nell'augurare alla manifestazione il massimo successo si coglie l'occasione per porgere cordiali saluti.

F.to
Il Segretario Generale
Barbara Durante



FEDERAZIONE ITALIANA PESCA SPORTIVA E ATTIVITA' SUBACQUEE
VIALE TIZIANO, 70 – 00196 ROMA

TROFEO DI ECCELLENZA EMILIA ROMAGNA PER SQUADRE DI SOCIETÀ DI PESCA A FEEDER 2021

REGOLAMENTO PARTICOLARE

Il presente Regolamento è stato redatto considerando il Protocollo di attuazione delle misure ANTI COVID19 per le gare di Pesca a Feeder

Art.1 – La Federazione Italiana Pesca Sportiva e Attività Subacquee indice il Trofeo di Eccellenza Emilia Romagna per Squadre di Società di pesca a Feeder 2021, che si disputerà in **3 prove**.

Art. 2 – ORGANIZZAZIONE – Le prove sono organizzate dal Comitato di Settore Pesca di Superficie che si avvale della collaborazione delle Sezioni Provinciali, dei Delegati Provinciali FIPSAS e delle Società Organizzatrici. Si svolgeranno quali che siano le condizioni atmosferiche e sono rette dal presente Regolamento Particolare e dalla Circolare Normativa per l'anno in corso alla quale si fa riferimento per quanto non contemplato nel presente Regolamento che tutti i concorrenti, per effetto della loro adesione, dichiarano di conoscere ed accettare.

Art. 3 – PARTECIPAZIONE – Partecipano al Trofeo le Squadre di Società appartenenti alle seguenti regioni:

- **Emilia Romagna.**

Al Trofeo si accederà attraverso **libera iscrizione**; le conferme di partecipazione alle prove devono essere raccolte dalla Sezione Provinciale F.I.P.S.A.S. di competenza e da questa trasmesse alla Federazione Italiana Pesca Sportiva e Attività Subacquee - Settore Pesca di Superficie tramite mail iscrizioni@fipsas.it **entro il 25 aprile 2021.**

L'ADESIONE COMPORTA L'IMPEGNO E L'OBBLIGO DELLE SOCIETÀ' A PARTECIPARE A TUTTE LE PROVE ORGANIZZATE.

Art. 4 - ISCRIZIONI - Debbono pervenire, a firma del Presidente della Società, agli Organizzatori sotto elencati accompagnate dal contributo per spese di organizzazione di **€ 100,00 (euro cento/00)**, per Squadra per ciascuna prova, **almeno 10 giorni** prima dell'effettuazione di ciascuna prova.

Il modulo deve contenere i nominativi corredati del numero di Tessera Federale e Atleta dei concorrenti componenti ogni squadra. Resta inteso che la non partecipazione ad una prova non implica il rimborso del contributo versato.

Il Presidente della Società, firmando l'adesione alla manifestazione, si impegna a partecipare a tutte le prove con la Squadra o le Squadre da lui iscritte, pena l'esclusione della Società stessa dal Trofeo del 2022.

Si ricorda che con il tesseramento e/o rinnovo vengono accettate le Norme Sportive Antidoping del Programma Mondiale Antidoping WADA.

La normativa Antidoping è visionabile sia sul sito FIPSAS (www.fipsas.it) che sul sito CONI (www.coni.it) ai link antidoping.

E' fatto tassativamente obbligo alle squadre partecipanti di presentarsi al mattino della gara muniti della ricevuta di pagamento dell'iscrizione senza la quale non dovranno essere ammesse a partecipare alla gara stessa. Le Società Organizzatrici hanno l'obbligo di segnalare al Giudice di gara il nominativo di eventuali società morose per i provvedimenti del caso.

Le Società, che al termine del Trofeo non saranno in regola con il versamento di tutti i contributi di iscrizione, verranno escluse con tutte le loro Squadre da ogni attività del Settore nell'anno 2022.

LA SQUADRA RITENUTA ASSENTE SENZA GIUSTIFICATI MOTIVI SARA' SOTTOPOSTA A PROVVEDIMENTI DISCIPLINARI.

I passaggi dei concorrenti da una squadra all'altra di una stessa Società non possono essere considerati come sostituzioni e non potranno essere effettuati dopo le operazioni di abbinamento della zona (se previsto), del settore e del posto gara.

Nel caso di partecipazione di più squadre della stessa Società ad un campionato, il passaggio di "concorrenti" da una squadra all'altra rispetto alla composizione delle squadre nella prova precedente è limitato ad un solo componente la squadra stessa è ciò, se richiesto, per ogni prova.

Il numero massimo di atleti che possono passare da una squadra all'altra della stessa società nello stesso campionato è al massimo di due per squadra per la durata dell'intero campionato.

Qualora il passaggio di "concorrenti" da una squadra all'altra avvenga in numero superiore o in modo difforme a quanto stabilito dal regolamento particolare alle squadre interessate saranno attribuite penalità che avranno valore per le sole classifiche individuali e/o di merito. A tutte le squadre coinvolte verranno assegnate le penalità corrispondenti a quattro retrocessioni **(60 penalità)**.

La penalizzazione verrà assegnata anche nel caso che i concorrenti indebitamente passati ad altra squadra siano stati a loro volta sostituiti da atleti provenienti da trofei di livello inferiore o assolutamente non titolari.

Le squadre che subiscono retrocessioni non potranno scartare il peggior risultato conseguito nel trofeo, anche se non dovesse essere risultato quello conseguente alla penalizzazione stessa.

Nella prova successiva a quella in cui si è verificata l'infrazione per verificare il corretto passaggio dei concorrenti da una squadra all'altra ci si baserà sulla composizione delle squadre nell'ultima prova correttamente disputata.

Art. 5 - OPERAZIONI PRELIMINARI E BOX DI ALLENAMENTO UFFICIALE – In tutte le prove il campo gara sarà suddiviso in 4 zone.

Le squadre potranno indicare in quale zona pescheranno i concorrenti.

Il sorteggio sarà diretto dal G.d.G. e sarà effettuato assegnando ad ogni componente della squadra una zona, un settore e un posto gara, individuati alternativamente con numero e lettera che determineranno, con l'abbinamento effettuato dal G.d.G, l'individuazione del posto gara.

Al fine di evitare assembramenti di persone, il Giudice di Gara effettuerà tutte le operazioni di sorteggio automatico che verranno rese pubbliche tramite il sito federale e/o i social forum che l'organizzazione riterrà più opportuni.

I responsabili di ogni società, il cui numero di telefono sarà comunicato tramite il modulo di iscrizione alla gara, riceveranno su WhatsApp la comunicazione relativa al sorteggio e al successivo abbinamento per l'assegnazione del posto gara.

I concorrenti saranno disposti in settori da 10 posti gara

La picchettatura delle zone e dei posti gara verrà effettuata da sinistra a destra guardando l'acqua.

BOX DI PROVA UFFICIALI

Il giorno antecedente le gare sono previsti, sul campo di gara, dei box ufficiali di allenamento composti da uno a quattro posti gara per ogni società a seconda della conformità del campo di gara.

Nel caso di partecipazione di più squadre della stessa Società ad un campionato, è assolutamente vietato scambiare nei box di allenamento ufficiale, concorrenti da una squadra all'altra al fine di provare esclusivamente la propria zona di competenza; qualora fosse accertata questa infrazione, a tutte le squadre colpevoli verranno assegnate le penalità corrispondenti a quattro retrocessioni (60 penalità).

I sorteggi dei box degli allenamenti ufficiali antecedenti le prove saranno pubblicati sul sito federale almeno 7 giorni prima della gara e saranno effettuati dal Comitato di Settore Pesca di Superficie.

Durante le prove ufficiali è vietato l'utilizzo della nassa, pertanto i pesci, una volta pescati, dovranno essere rimessi immediatamente in acqua.

Il giorno antecedente i box di prova ufficiali è assolutamente vietato organizzare manifestazioni o gare sul campo di gara oggetto della prova.

Art. 6 - RADUNI ED INIZIO GARA – Per motivi di sicurezza legati alle norme ed ai protocolli anti Covid, sono vietati i raduni pertanto i concorrenti potranno accedere direttamente al proprio posto gara a partire dalle ore 07:30 (salvo diversa comunicazione autorizzata dal Comitato di Settore Pesca di Superficie).

1ª prova – 02 maggio 2021 – Canale Navigabile – Fiscaglia (FE)

SOCIETA' ORGANIZZATRICE: A.S.D. PESCA SPORT CASUMARESI – Ref. Ferioli Simone 3477289965 – email agrotecnicoferioli@gmail.com ;

CODICE IBAN: IT28J0538713007000000010949

INTESTATO A: Asd Pesca Sport Ferrara Casumaresi

2ª prova – 23 maggio 2021 – Cavo Lama – Novi di Modena (MO)

SOCIETA' ORGANIZZATRICE: A.S.D. TEAM ALTO PANARO - Ref. Setti Maurizio 3480053161– e-mail: msetti@italiafishing.com ;

CODICE IBAN: IT06O0538766820000000781627

INTESTATO A: Asd Team Alto Panaro Sensas Stonfo

3ª prova – 18 luglio 2021 – Canale Circondariale – Ostellato (FE)

SOCIETA' ORGANIZZATRICE: DA DEFINIRE

CODICE IBAN:

INTESTATO A:

ART. 8 - CONDOTTA DI GARA – Le gare saranno a turno unico di **cinque ore**.

Il box deve essere obbligatoriamente delimitato da nastri che ne delineano chiaramente i confini: uno parallelo alla linea dell'acqua e due che partono dai picchetti di delimitazione esterna fino all'acqua in modo perpendicolare alla sponda. Qualora non fosse possibile delimitare il box, il giudice di gara può autorizzare la sola linea di delimitazione parallela all'acqua, in questo caso sono da considerarsi limiti di delimitazione esterna i prolungamenti, immaginari e perpendicolari alla sponda, aventi origine da ciascuno dei due picchetti che delimitano il posto di gara.

I CONCORRENTI POTRANNO ACCEDERE AL CAMPO DI GARA CON LE SEGUENTI MODALITA':

- il concorrente potrà accedere ad un posto gara solo dopo aver verificato il sorteggio del proprio posto gara con il responsabile della sua Società;
- prima di accedere al box assegnato dal sorteggio il concorrente dovrà attendere l'orario indicato nel regolamento particolare della manifestazione o nel volantino di presentazione della stessa; l'ingresso al box sarà scandito da un segnale sonoro;
- dopo il segnale sonoro il concorrente dovrà accedere direttamente al proprio posto di gara senza soffermarsi con gli altri concorrenti;
- il concorrente dovrà obbligatoriamente utilizzare mascherina e guanti dal momento in cui esce dal proprio veicolo e fino a che depositerà all'interno del box assegnato dal sorteggio la propria attrezzatura;
- il concorrente potrà posizionarsi all'interno del box fino ad una distanza di almeno un metro dalla fine del box stesso (picchetto);
- sono previsti 90 minuti prima dell'inizio della gara in cui il concorrente potrà iniziare a preparare la loro attrezzatura, misurare la profondità dell'acqua, provare le lenze, preparare la pastura e porre la nassa in acqua;
- il concorrente che non rispetterà le norme di sicurezza anti COVID 19, sarà escluso dalla manifestazione e retrocesso (cinque punti in più del numero dei concorrenti presenti nel settore);
- dall'arrivo sul campo di gara e fino al termine della gara, quando lascerà il campo di gara, il concorrente non potrà ricevere o prestare aiuto, avvicinarsi ad altri concorrenti o estranei, né da questi farsi avvicinare; il mancato rispetto di questa norma comporterà l'esclusione e la retrocessione (cinque punti in più del numero dei concorrenti presenti nel settore) e l'eventuale deferimento applicando le norme disciplinari della Federazione;
- il concorrente che per qualsiasi motivo avrà bisogno di allontanarsi dal proprio posto di gara dovrà preavvertire l'Ispettore di Sponda e non sarà considerato ai fini della classifica di settore e finale salvo il caso in cui il concorrente che, dopo aver trascorso almeno metà della gara e per motivi di particolare gravità deve abbandonare il campo di gara, può richiedere che gli venga pesato il pescato (con le modalità previste nel successivo paragrafo PESATURA) e parteciperà alla classifica di settore e finale.
- il concorrente non potrà uscire dal proprio box fino al termine delle operazioni di pesatura e non gli sarà consentito assistere alle operazioni di pesatura degli altri componenti il proprio settore;

Per accedere al posto loro assegnato (box), i concorrenti dovranno attendere il **PRIMO SEGNALE**; dopo questo segnale i concorrenti potranno iniziare a preparare la loro attrezzatura, misurare la profondità dell'acqua, provare le loro lenze, preparare la loro pastura e porre la loro nassa in acqua. Saranno previsti **90 minuti** per effettuare tutte queste operazioni di preparazione.

Il **SECONDO SEGNALE** avviserà i concorrenti che 5 minuti dopo inizierà il controllo di esche e pasture da parte del Giudice di gara.

Al **TERZO SEGNALE** i concorrenti potranno iniziare le operazioni di pre-pasturazione (per questa operazione saranno previsti **10 minuti** che potranno effettuare solo ed esclusivamente con l'utilizzo del feeder di misura consentita.

Il **QUARTO SEGNALE** indicherà l'inizio della gara durante la quale i concorrenti potranno effettuare la pasturazione solo ed esclusivamente con l'utilizzo del feeder; è **vietato l'utilizzo del method feeder**.

II QUINTO SEGNALE avvertirà i concorrenti che mancano 5 minuti al termine della gara.

II SESTO SEGNALE indicherà il termine della gara; dopo questo segnale nessuna cattura sarà valida a meno che il pesce non sia già completamente al di fuori dell'acqua. Le prede estratte dall'acqua dopo il segnale di chiusura della gara o del turno di pesca non sono valide; pertanto all' inizio del segnale devono considerarsi valide tutti i pesci che non sono a contatto con l'acqua e che fino al recupero definitivo non entrano ulteriormente a contatto con l'acqua (più precisamente: un pesce catturato prima del segnale di fine gara che al suono è fuori dall' acqua, nel movimento di recupero non può più toccare l'acqua per essere considerato valido).

I segnali sonori per le diverse fasi dei campionati dovranno essere brevi; in tutti i casi, dev'essere preso in considerazione l'inizio del segnale.

Tutti i partecipanti sono tenuti al rispetto della Circolare Normativa del corrente anno ed in particolare sono tenuti a:

- mantenere un comportamento tale da non ostacolare l'azione di altri concorrenti;
- tenere un contegno corretto nei confronti degli Ufficiali di Gara e di tutti gli incaricati della organizzazione;
- rispettare gli ordini dati dagli Ufficiali di Gara;
- sottoporsi se richiesto al controllo preliminare avanti l'inizio della gara ed a eventuali successivi accertamenti da parte di Ufficiali di Gara.

Prima del segnale di ingresso al box e fino allo stesso il concorrente può solo depositare tutta la sua attrezzatura nel box assegnato e poi uscirne in attesa del segnale di entrata; non può preparare e nè farsi preparare l'attrezzatura. Il mancato rispetto di questa norma comporta una penalizzazione (un punto).

Dopo il segnale d'ingresso al box e fino al termine della gara, compresa la pesatura del pescato, il concorrente non può ricevere o prestare aiuto, avvicinarsi ad altri concorrenti od estranei, né da questi farsi avvicinare (salvo l'assistere alle operazioni di pesatura degli altri componenti il proprio settore). Il mancato rispetto di questa norma comporta la retrocessione (cinque punti in più del numero dei concorrenti presenti nel settore) e l'eventuale deferimento applicando le norme disciplinari della Federazione.

Il concorrente che per qualsiasi motivo debba allontanarsi dal proprio posto di gara deve preavvertire l'Ispettore di Sponda lasciandogli pescato, contenitori ed attrezzi.

È assolutamente proibito lanciare in acqua l'esca prima di aver slamato la preda catturata e averla, secondo le prescrizioni regolamentari, messa nella nassa.

È assolutamente vietato tenere comportamenti o stipulare accordi atti ad ottenere per se stessi o per altri concorrenti un vantaggio illecito o tesi a penalizzare od ostacolare altri concorrenti (ad esempio: non esercitare la pesca, utilizzare lenze non armate, accordarsi per raggiungere solo un determinato numero di catture, accordarsi per cessare l'azione **di pesca prima del termine della prova, ecc.**).

IL MANCATO RISPETTO DI QUESTA NORMA COMPORTERÀ PER IL CONCORRENTE LA RETROCESSIONE E L'EVENTUALE DEFERIMENTO APPLICANDO LE NORME DISCIPLINARI DELLA FEDERAZIONE.

Gli accompagnatori e i rappresentanti di Società debbono tenere un contegno corretto nei riguardi degli Ufficiali di Gara, Organizzatori e Concorrenti e debbono rispettare gli ordini impartiti dagli Ufficiali di Gara.

Il concorrente può accedere ad un posto gara solo se in possesso del cartellino relativo; deve inoltre operare nel posto a lui assegnato e non può immettere in acqua materiale di alcun genere tendente a modificare in qualche modo il normale flusso dell'acqua o alterare le condizioni del fondo.

Un concorrente che peschi in un posto gara diverso dal proprio, viene considerato assente nel settore dove aveva diritto di pescare e non deve essere classificato nel settore dove invece ha pescato. In qualsiasi momento della gara, il concorrente può accedere alla postazione dove aveva diritto di pescare, purché

avverta il proprio Ispettore di Sponda e rimetta in acqua senza disturbare gli altri concorrenti o consegnare l'eventuale pescato catturato nel posto gara dove erroneamente aveva pescato fino a quel momento.

L'azione di pesca può essere esplicata esclusivamente nello spazio compreso fra il picchetto con il proprio numero di gara e quello successivo.

Al concorrente è vietato preparare l'attrezzatura di gara, in particolare le canne, fuori dal posto assegnatogli.

L'azione di pesca va effettuata a piede asciutto. È consentito l'uso di pedane di dimensione massima di 1m x 1m, che devono essere poste con i piedi di appoggio all'asciutto.

Secondo le condizioni delle acque e del luogo ove si svolge la gara il G.d.G., sentito il Direttore di Gara, può autorizzare i concorrenti ad entrare in acqua.

In casi di particolari condizioni del campo gara il G.d.G. potrà dare l'autorizzazione a sistemare le pedane o il paniere in acqua. In questo caso le pedane dovranno però essere posizionate in modo da essere in linea l'una con l'altra senza cioè che alcuno possa approfittare della autorizzazione per acquisire vantaggi illeciti. Ogni eventuale autorizzazione verrà data sempre e solo per settori interi.

CATTURE VALIDE - Le prede estratte dall'acqua dopo il segnale di chiusura della gara o del turno di pesca non sono valide; pertanto all'inizio del segnale devono considerarsi validi tutti i pesci che non sono a contatto con l'acqua e che fino al recupero definitivo non entrano ulteriormente a contatto con l'acqua (più precisamente: un pesce catturato prima del segnale di fine gara che al suono è fuori dall'acqua, nel movimento di recupero non può più toccare l'acqua per essere considerato valido).

I pesci allamati che fuoriescono dal box, anche se sono avvistati nel box dei concorrenti limitrofi, saranno considerati validi (per concorrenti limitrofi si intendono il primo concorrente a valle ed il primo concorrente a monte); se la lenza alla quale è allamato il pesce, aggancia la lenza di un concorrente limitrofo, il pesce catturato non sarà considerato valido per cui dovrà obbligatoriamente essere rimesso immediatamente in acqua.

Il pesce catturato da un concorrente, oggetto di contestazione, potrà essere messo in nassa; al momento della pesata finale, l'incaricato dovrà pesare a parte il pesce più grosso ed annotare il suo peso sulla apposita scheda del concorrente.

Il Giudice di Gara, deciderà se annullare o no il peso del pesce rispetto al peso totale.

PESATURA - La pesatura deve essere effettuata per l'intero settore con un'unica bilancia.

Il G.d.G. verificherà con la società organizzatrice, prima delle operazioni di pesatura che le bilance per la pesa dei settori siano tutte dello stesso tipo e non presentino difetti.

Appena pesato ogni concorrente rilascerà immediatamente il pescato in acqua, con delicatezza, al fine di salvaguardare la fauna ittica.

IL CONCORRENTE, CHE DOPO LA PESATURA NON REIMMETTE IMMEDIATAMENTE IL PESCATO IN ACQUA O LO MALTRATTERÀ, SUBIRÀ LA PENALIZZAZIONE DI UN PUNTO DA AGGIUNGERSI AL PIAZZAMENTO EFFETTIVO.

Qualora il concorrente ritenga che la pesatura del suo pescato non sia eseguita in modo regolare, ne potrà richiedere un'ulteriore singola pesatura, in questo caso la seconda pesatura sarà considerata quella valida ai fini della classifica.

In caso di rottura della bilancia o malfunzionamento segnalato da parte dell'Ufficiale addetto alla pesatura, si potrà procedere alla sostituzione della bilancia.

La pesatura dovrà essere effettuata solamente attraverso reti forate (vietato usare sacchetti, secchi o altri contenitori rigidi anche se forati).

Dovranno essere usate bilance idonee con scarto di max 10 gr (salvo deroghe del Comitato di Settore Pesca di Superficie).

Quando vengono pescati pesci molto piccoli come avannotti per cui non si riesce ad effettuare la pesata (bilancia che non marca peso e resta a zero), i pescatori verranno messi in sequenza in base al numero dei pesci e poi classificati in questo ordine dietro a tutti quelli classificati per il peso.

DOPO L'INIZIO DELLE OPERAZIONI DI PESATURA NON VERRANNO ACCETTATI RECLAMI. TUTTI I RECLAMI DOVRANNO ESSERE PREANNUNCIATI AL MOMENTO DELLA CONTESTAZIONE DELL'INFRAZIONE.

RISPETTO NORME ANTI COVID - I concorrenti dovranno attendere le operazioni di pesatura all'interno del proprio box, non potranno lasciarlo fino alla fine delle operazioni di pesatura e soprattutto non potranno avvicinare alcun altro concorrente o operatore presente in gara.

Gli incaricati alla pesatura della società organizzatrice, con maschere e guanti, si avvicineranno al box lasciando un secchio grande al concorrente nel quale verserà il pescato.

Il concorrente, dopo aver versato il pescato, si allontanerà da questo mantenendo la distanza di sicurezza prevista dai protocolli sanitari in materia anti COVID 19, permettendo agli incaricati di avvicinarsi al secchio e iniziare le operazioni di pesatura.

Gli addetti alla pesatura verseranno il pesce nella rete di pesa e una volta finita l'operazione riconsegneranno il pescato al concorrente che una volta che gli addetti si saranno allontanati e portati a distanza di sicurezza, dovrà rimmetterlo immediatamente in acqua con metodologia adeguata alla salvaguardia della fauna ittica.

OBBLIGO

- obbligo di presentarsi sul campo di gara con mascherina e guanti; si precisa che il concorrente, una volta entrato nel box, potrà togliere entrambe le protezioni per poi rimetterle in occasione delle operazioni di pesatura e di carico del materiale nel veicolo.
- Il concorrente dovrà autocertificare di non essere sottoposto alla misura della quarantena ovvero di non essere risultato positivo al COVID-19 (vedi allegato da compilare e presentare in caso di richiesta di controllo da parte degli ufficiali di gara o loro designati).
- di conservare il pescato in apposite nasse di opportuna lunghezza. Il pescato deve essere conservato in modo da evitargli ogni possibile danno; un concorrente che presenti alle operazioni di peso un pescato in parte morto, verrà retrocesso se la mortalità supera quella media degli altri componenti il settore; sarà pertanto cura del concorrente munirsi di nassa di adeguata misura una volta verificate le condizioni di sponda del campo di gara.
- **di lasciare le sponde pulite;**
- di usare esche naturali;
- di controfirmare il proprio cartellino a convalida del peso; in mancanza di ciò il concorrente perde il diritto ad ogni contestazione su quanto riportato sul cartellino.

Art. 9 - ATTREZZATURA

- la lunghezza delle canne non potrà essere maggiore a metri 4,60; il G. di G. può verificare, in qualsiasi momento della gara, la lunghezza delle canne;
- sono ammesse esclusivamente lenze non sostenute da galleggiante, con zavorra in linea o in derivazione ed aventi l'amo terminale;

- **La dimensione massima del pasturatore dovrà essere di 5 cm di diametro e 7 cm di lunghezza considerando il solo cestello adatto al caricamento di esche e pasture, e dovrà pesare almeno 15 grammi.**
- è consentito utilizzare tutte le tipologie di pasturatore, (ad eccezione del METHOD FEEDER), lo stesso non potrà essere bloccato;
- La zavorra può essere costituita da piombo o da feeder di qualsiasi tipo (“block end”, “open end”) delle varie tipologie, **escluso il “Method Feeder”.**
- l’amo (singolo) appeso al calamento, deve essere posto al di sotto dello stesso, la distanza minima tra la parte inferiore del pasturatore e amo dovrà essere di almeno 50 cm (vedi schema);
- **nella fase di misurazione del fondo è consentito solo l’utilizzo del piombo come zavorra. L’uso del feeder è ammesso solo dopo il segnale di inizio gara.**
- **non è ammesso l’uso di sostanze atte a modificare la normale discesa del pasturatore sul fondo;**
- è consentito, a discrezione del concorrente, utilizzare un materassino di protezione (“unhooking mat”) per slamare le prede catturate.

L’uso dello shock-leader è obbligatorio, per motivi di sicurezza, quando la manifestazione si svolge su due sponde opposte o il Giudice di Gara lo ritenga opportuno al fine di salvaguardare l’incolumità di persone e cose. In questo caso la misura dello shock-leader dovrà essere almeno il doppio della lunghezza della canna

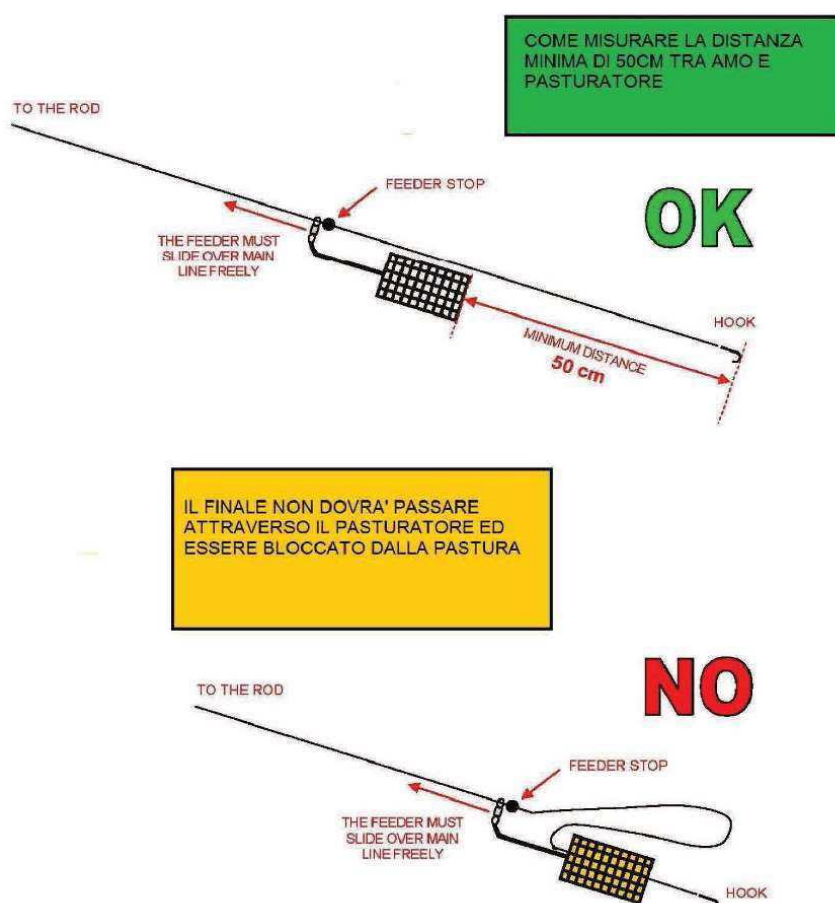

E' vietato:

- utilizzare il pasturatore come finale di lenza;
- utilizzare segnalatori acustici di abboccata.
- **detenere ed impiegare gel o altre sostanze atte a modificare la consistenza delle esche.**

E' OBBLIGATORIO NELLO SVOLGIMENTO DELL'AZIONE DI PESCA LANCIARE E RECUPERARE LA LENZA UTILIZZANDO IL MULINELLO; NON E' AMMESSO L'UTILIZZO DELLA CANNA A FEEDER COME CANNA FISSA ED E' VIETATA LA PESCA AL TOCCO SOSTENENDO IL PIOMBO DAL FONDO.

Art. 10 – CONTROLLO - Il controllo di esche e pasture potrà essere eseguito dal Giudice di Gara o da suoi delegati, nei modi e nei tempi comunicati ai concorrenti sul luogo del raduno.

Il Giudice Di Gara potrà controllare in qualsiasi momento della gara che le pasture e le esche utilizzate dai concorrenti rientrino in quelle consentite dalla Circolare Normativa dell'anno in corso.

Al controllo non potrà essere presentata una quantità di esche e/o di pastura superiore a quella prevista; la pastura dovrà essere presentata pronta all'uso, dopo il controllo delle esche è vietato l'utilizzo di setacci o trapani o qualsiasi altro attrezzo o sostanza (acqua) atti a modificarne la struttura.

Per quanto riguarda le pasture, dopo il controllo e fino alla fine della pasturazione detta "pesante", è vietato ribagnarle in qualsiasi modo (con le mani, con il vaporizzatore, con una spugna, con un recipiente, ecc.). Dopo la pasturazione pesante, con l'inizio della gara, per riprendere e inumidire la pastura potrà essere utilizzato soltanto il vaporizzatore.

La terra, invece, potrà essere presentata al suo stato naturale (è permesso, in questo caso, aggiungere acqua alla terra anche dopo il controllo).

"Le esche devono essere presentate intere al controllo (es. i lombrichi e/o le larve di mosca carnaria non possono essere presentate frullate o macinate prima del controllo), il concorrente che trasgredisce a questa norma sarà retrocesso all'ultimo posto (quindici penalità)".

Art. 11 – ESCHE E PASTURAZIONE – E' consentita la pasturazione pre-gara, la pasturazione potrà essere effettuata esclusivamente con il pasturatore attaccato alla lenza.

Le esche dovranno essere presentate nei contenitori di apposita "misura ufficiale" che dovranno essere consegnati chiusi, terre e pasture dovranno essere presentate nei secchi graduati.

I concorrenti che non presentano le esche al controllo chiuse negli appositi contenitori di misura ufficiale, e terre e pasture nei secchi graduati, riceveranno la **penalizzazione di UN punto** (aggiuntiva al piazzamento ottenuto), senza per questo mutare nel settore la posizione degli altri concorrenti.



CONTENITORI DI MISURA UFFICIALE sono da considerarsi i secchi graduati ed i soli contenitori denominati “MATRIOSKE” (vedi foto sopra) delle seguenti misure: 2 litri – 1,5 litri – 1 litro – ¾ di litro – ½ litro – ¼ di litro – 1/8 di litro.

IL CONCORRENTE SORPRESO A DETENERE E/O A UTILIZZARE ESCE E PASTURE VIETATE (ANCHE DURANTE LA GARA) E IN QUANTITÀ MAGGIORI DEL CONSENTITO DOPO IL CONTROLLO, VERRÀ RETROCESSO ED EVENTUALMENTE DEFERITO AL COMPETENTE ORGANO DI GIUSTIZIA SPORTIVA.

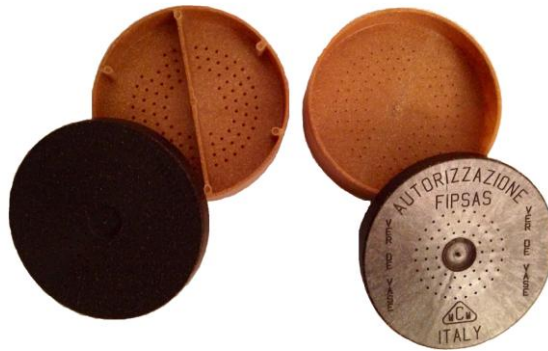

Nelle prove ove è consentito l'utilizzo del vers de vase, questo dovrà essere presentato nell'apposito contenitore di misura ufficiale, omologato dalla Fipsas (vedi foto sopra) e potrà essere conservato anche in acqua.

I concorrenti che presentano al controllo esche e pasture in quantità maggiore del consentito, e solo nel caso che il controllo non sia casuale e venga perciò effettuato su almeno il 50% dei concorrenti, riceveranno la penalizzazione di CINQUE punti (aggiuntiva al piazzamento ottenuto), senza per questo mutare nel settore la posizione degli altri concorrenti negli altri casi saranno retrocessi.

Qualora a 30 minuti dall' inizio della gara, il Giudice di gara o suo delegato non si fosse presentato per il controllo, il concorrente potrà considerare il controllo come avvenuto e prepararsi alla gara.

DIVIETO:

- di pescare con una “palla” di bigattini incollati o con un agglomerato di pastura posta sull'amo o sulla lenza o con il grumo di caster o con il pane ecc.; tutte le esche devono essere innescate sull'amo;
- l'impiego come esca del pesce sia vivo che morto;
- di usare grumi di caster in pastura;
- detenere ed utilizzare boiles;
- detenere ed utilizzare pellets di misura superiore ai 2 millimetri;
- di modificare la naturale consistenza delle esche; le esche devono essere presentate al loro stato naturale e non possono essere modificate nella loro conformazione.

E' possibile incollare le larve di mosca carnaria (bigattini) solo dopo il controllo delle esche.

La colla, va presentata al controllo delle esche e pasture insieme a scollanti, talco e tutte quelle sostanze che non rientrano nella definizione di terre e pasture.

ART 12 – ESCE CONSENTITE – Sono consentite le seguenti esche:

- vermi d'acqua e di terra;
- camola del miele;
- camola o tarma della farina;

- larva della mosca canaria (in tutti i suoi stati e forme: raparino, pinkerino, caster ecc.);
- larva del tafano (orsetto, casterone);
- foulles e ver de vase (quando consentiti);
- crisalide;
- mais;
- canapa.

Ad esclusione di quelle sotto elencate le altre potranno essere usate solo come innesco:

- Larve di mosca carnaria (in tutte le sue forme e stadi);
- Foulles e vermi, quando consentiti;
- Crisalide, mais e canapa (che sono considerate pastura).

E' consentito aromatizzare le esche con i DIP liquidi/gel.

Il brecciolino o ghiaia (asciutto), rientra nella quantità di pastura ammessa. Rientrano nella quantità di pastura ammessa anche un massimo di 1 litro fra mais e canapa.

Il G.D.G. può verificare, in qualsiasi momento della gara, esche, pasture e la lunghezza delle canne; la misurazione degli attrezzi viene effettuata sulle canne in uso.

Sono inoltre previste le seguenti norme particolari:

1^a prova – Canale Navigabile Fiscaglia (FE)

E' consentito detenere ed impiegare **10 Litri fra terra e pastura** (compreso brecciolino, pellet, mais, ecc.) che verranno misurate bagnate e setacciate; è altresì ammesso impiegare **2 Litri di esche**, compreso un massimo di $\frac{3}{4}$ di litro fra lombrichi e foulles e 50 gr. di Vers de vase.

IL VERS DE VASE PUO' ESSERE UTILIZZATO SOLO COME INNESCO.

Il pesce Siluro non è considerato valido ai fini della classifica; coloro che lo porteranno alla pesa saranno retrocessi all'ultimo posto nella classifica di settore

2^a prova – Cavo Lama – Novi di Modena (MO)

E' consentito detenere ed impiegare **10 Litri fra terra e pastura** (compreso brecciolino, pellet, mais, ecc.) che verranno misurate bagnate e setacciate; è altresì ammesso impiegare **2 Litri di esche**, compreso un massimo di $\frac{1}{2}$ litro di lombrichi.

VIETATO DETENERE ED IMPIEGARE FOUILLIS E VER de VASE.

3^a prova – Canale Circondariale – Ostellato (FE)

E' consentito detenere ed impiegare **10 Litri fra terra e pastura** (compreso brecciolino, pellet, mais, ecc.) che verranno misurate bagnate e setacciate; è altresì ammesso impiegare **2 Litri di esche**, compreso un massimo di $\frac{3}{4}$ di litro fra lombrichi e foulles e 50 gr. di Vers de vase.

IL VERS DE VASE PUO' ESSERE UTILIZZATO SOLO COME INNESCO.

Il pesce Siluro non è considerato valido ai fini della classifica; coloro che lo porteranno alla pesa saranno retrocessi all'ultimo posto nella classifica di settore

ART 13– INIZIO E TERMINE DELLA MANIFESTAZIONE – Ogni manifestazione organizzata in più prove ha una durata compresa tra la data fissata per il raduno della prima prova e la data fissata per lo svolgimento dell'ultima prova in ordine cronologico (ultima prova e/o eventuale data di recupero). Eventuali prove non disputate potranno essere recuperate solo entro la durata della manifestazione, salvo espressa deroga del Comitato di Settore. Trascorso tale termine la manifestazione verrà considerata regolarmente conclusa qualunque sia stato il numero delle prove disputate.

Il rinvio, la sospensione e l'interruzione di una gara possono essere decisi soltanto dal Giudice di Gara per le seguenti ragioni:

- a) per gravi cause di forza maggiore;
- b) per accertata pericolosità del Campo di Gara;
- c) per gravi inadempienze a quanto riportato dalla Circolare Normativa.

Nel caso una prova venisse rinviata o sospesa prima che abbia avuto regolare svolgimento per almeno la metà del tempo previsto, questa sarà recuperata il giorno precedente l'ultima prova e si svolgerà con la stessa tecnica, esche e pasture previste per la prova seguente.

Qualora sorgano degli impedimenti di vario genere che possano comportare il non corretto svolgimento della prova, il Comitato di Settore, propone al Consiglio Federale per la necessaria approvazione (in casi eccezionali con delibera d'urgenza del Presidente federale), lo spostamento della prova in data e campo di gara diversi da quelli inizialmente stabiliti.

Deroghe a questo Regolamento possono essere concesse solo per effetto di Leggi Regionali che debbono essere notificate tempestivamente dalla Società Organizzatrice al Comitato di Settore ed alle Società partecipanti.

NEI TRATTI DI CAMPO DI GARA UTILIZZATI PER LA MANIFESTAZIONE E' TASSATIVAMENTE VIETATO ORGANIZZARE GARE DI QUALSIASI TIPO IL GIORNO ANTECEDENTE LA GARA E/O LE PROVE UFFICIALI

Ogni singola gara ha inizio al momento fissato per il raduno dei concorrenti ed ha termine subito dopo la cerimonia della premiazione.

ART. 14 – CLASSIFICHE – Le classifiche verranno redatte così come riportato nella vigente circolare normativa (paragrafo classifiche).

La classifica finale sarà determinata dalla minor somma dei piazzamenti effettivi conseguiti da ciascuna squadra nelle tre prove con mezzo scarto del peggior risultato di una prova.

Al termine dei Trofei di Eccellenza, parteciperanno al Campionato Italiano a Feeder per Squadre di Società 2021 venti Squadre secondo il quorum di partecipazione ai gironi con il limite massimo di 2 squadre per Società.

I concorrenti che nell'arco della stessa gara ricevono più penalità, riceveranno una penalizzazione complessiva di **CINQUE punti** (aggiuntiva al piazzamento ottenuto), senza per questo mutare nel settore la posizione degli altri concorrenti.

L'esclusione e/o la retrocessione di almeno un componente della squadra in una delle prove comporta l'impossibilità, da parte della squadra stessa, di scartare il peggior risultato conseguito nella manifestazione (pure se non dovesse essere quello conseguente all'esclusione e/o retrocessione) pertanto potrà essere scartato solo il risultato a seguire quello peggiore.

L'omologazione delle classifiche delle varie prove nonché di quelle finali di tutte le Manifestazioni di diretta competenza del Comitato di Settore è a cura del Comitato di Settore stesso. Pertanto tutti i Giudici di gara dovranno, entro le ore 20:00 del giorno della prova, inviare tutto il materiale relativo al seguente indirizzo di posta elettronica antonio.fusconi@fipsas.it

Art. 15 - PREMIAZIONI

SQUADRA - Le premiazioni a squadre saranno comunicate dal Comitato di Settore Pesca di Superficie in base al numero delle squadre partecipanti.

PREMIAZIONE FINALE

Alla 1^a Squadra classificata: Trofeo, e Medaglie;

Alla 2^a Squadra classificata: Trofeo e Medaglie;

Alla 3^a Squadra classificata: Trofeo e Medaglie.

Art. 16 - UFFICIALI DI GARA

1^a prova – 02 maggio 2021 – Canale Navigabile – Fiscaglia

GIUDICE DI GARA:	ALBERTO	GUERZONI
DIRETTORE DI GARA:	FABRIZIO	MENEGATTI
VICE DIRETTORE DI GARA:	FABIO	RIMONDI
SEGRETARIO DI GARA:	ALESSIA	RIGHETTI

2^a prova – 23 maggio 2021 – Cavo Lama – Novi di Modena

GIUDICE DI GARA:	MAURIZIO	BELLINI
DIRETTORE DI GARA:	MICHELE	NIGRO
VICE DIRETTORE DI GARA:	CLAUDIO	MONTIPO'
SEGRETARIO DI GARA:	SERGIO	ODORICI

3^a prova – 18 luglio 2021 – Canale Circondariale – Ostellato

GIUDICE DI GARA:	ALBERTO	GUERZONI
DIRETTORE DI GARA:		
SEGRETARIO DI GARA:		



FEDERAZIONE ITALIANA PESCA SPORTIVA E ATTIVITÀ SUBACQUEE
VIALE TIZIANO, 70 – 00196 ROMA

TROFEO DI ECCELLENZA EMILIA ROMAGNA PER SQUADRE DI SOCIETÀ DI PESCA A FEEDER 2021

MODULO DI ISCRIZIONE ALLA GARA DEL _____

La Società

con sede in Prov. CAP

indica come referente del Trofeo per la Società

Il Sig. Tessera Federale n°

@mail cellulare.....

La Società dichiara di essere regolarmente affiliata alla FIPSA S per l'anno in corso, CHIEDE di essere iscritta a partecipare alla manifestazione. La Società sarà rappresentata da:

SQ.	COGNOME	NOME	ZONA (1 ^a , 2 ^a , 3 ^a , 4 ^a)	N. TESSERA
A			1 ^a	
A			2 ^a	
A			3 ^a	
A			4 ^a	
B			1 ^a	
B			2 ^a	
B			3 ^a	
B			4 ^a	
C			1 ^a	
C			2 ^a	
C			3 ^a	
C			4 ^a	
D			1 ^a	
D			2 ^a	
D			3 ^a	
D			4 ^a	

La Società dichiara, in nome proprio e dei componenti la squadra, di conoscere ed accettare le norme della Circolare Normativa 2021, e quanto previsto dai protocolli di sicurezza emanati dalla Fipsas; nonché il Regolamento di gara sollevando da ogni e qualsiasi responsabilità inerente alla partecipazione alla competizione la FIPSA S, il Comitato di Settore, gli Ufficiali e gli Organizzatori tutti della gara stessa.

Data

Il Presidente della Società

.....

N.B. È fatto obbligo di inviare il presente modulo alle Società Organizzatrici ed è indispensabile indicare almeno un numero di telefono per comunicazioni urgenti.

AUTODICHIARAZIONE AI SENSI DEGLI ARTT. 46 E 47 D.P.R. N. 445/2000

Il/La sottoscritto/a _____ - _____ nato/a a _____ il _____ consapevole che chiunque rilascia dichiarazioni mendaci è punito ai sensi del codice penale e delle leggi speciali in materia (artt. 46/47 D.P.R. 445/2000)

dichiara, sotto la propria responsabilità:

di essere stato affetto da COVID-19 e, in caso affermativo, di essere in possesso: di certificato di guarigione datato _____ di certificazione di idoneità agonistica o attestazione di ritorno all'attività agonistica datata _____	SI	NO
di essere sottoposto alla misura della quarantena	SI	NO
di presentare alla data di sottoscrizione della presente autodichiarazione sintomi riconducibili all'infezione da COVID-19 (febbre, tosse, difficoltà respiratorie, etc.) o altri sintomi influenzali, consapevole che, in caso affermativo, non potrà accedere se non in possesso di un certificato di guarigione della certificazione di idoneità agonistica o attestazione di ritorno all'attività agonistica	SI	NO
di essere stato esposto a casi accertati o probabili o sospetti di COVID-19 negli ultimi 14 giorni e, in caso affermativo, indicare la data dell'ultimo giorno di isolamento fiduciario	SI	NO
di aver ricevuto dal personale FIPSAS o dalla Società incaricata puntuale informazione circa i protocolli di prevenzioni COVID -19 e le norme di comportamento	SI	NO

consapevole che, in caso di risposta affermativa, non potrà accedere agli Impianti sportivi o ai locali presso i quali è programmata l'attività della FIPSAS se non in possesso di un certificato di guarigione e della certificazione di idoneità agonistica o attestazione di ritorno all'attività agonistica.

Si impegna ad informare il medico federale a non accedere agli Impianti sportivi o ai locali federali in caso di:

- comparsa di temperatura oltre i 37.5°;
- esposizione a casi accertati o probabili o sospetti di COVID-19;
- qualsiasi sintomatologia (tosse, raffreddore, mal di gola, difficoltà respiratorie, dispnea da sforzo, stanchezza e dolori muscolari, dolori addominali, diarrea, perdita del gusto e/o dell'olfatto).

Si impegna a rispettare le idonee misure di riduzione del rischio di contagio da COVID-19 come da indicazioni igienico-sanitarie di cui il sottoscritto/la sottoscritta è a conoscenza. Nel caso di manifestazione avente luogo in un impianto sportivo, **autorizza** la misura della temperatura corporea ad ogni ingresso presso il suddetto impianto o locale federale, ai fini della prevenzione del contagio da COVID-19.

Dichiara altresì che il sottoscritto partecipa all'attività in qualità di Atleta spontaneamente e su base volontaria e pertanto manleva ed esonera da ogni e qualsiasi responsabilità la FIPSAS ed i suoi dipendenti, addetti o incaricati da ogni caso di contagio da COVID-19 che si dovesse verificare a seguito della partecipazione all'attività federale di cui si tratta..

Luogo e data _____ Firma del dichiarante _____

Firma del genitore (nel caso in cui il dichiarante sia minorenne) _____

Le informazioni di cui sopra saranno trattate in conformità al Regolamento UE n. 2016/679 (regolamento generale sulla protezione dei dati personali) per le finalità di prevenzione da Covid-19. Con la sottoscrizione della presente, l'interessato dichiara di aver preso visione e di accettare l'informativa ex artt. 13 e 14 del Regolamento (UE) 2016/679 qui di seguito.

INFORMATIVA

ex artt. 13 e 14 del Regolamento (UE) 2016/679 (in seguito "GDPR")

Gentile Signore/a,

La informiamo che la Società di in qualità di Titolare del trattamento, tratterà per le finalità e le modalità di seguito riportate i dati personali da Lei forniti nell'ambito di svolgimento dell'attività sportiva svolta presso il sito sportivo nel periodo di gestione dell'emergenza epidemiologica da COVID-19.

In particolare, la Società tratterà i seguenti dati personali:

- a) Dati anagrafici e identificativi;
- b) Dati relativi all'eventuale contagio da SARS-CoV-2.
- c) Dati relativi a rilevare lo stato di salute

1. Base giuridica e finalità del trattamento

Il trattamento dei dati che precedono, nell'ambito dello svolgimento delle attività sportive nel sito indicato, è necessario per finalità di prevenzione del contagio da COVID-19 in esecuzione delle (i) "Linee Guida ai sensi dell'art. 1, lettere f) e g) del Decreto del Presidente del Consiglio dei Ministri 26 aprile 2020 - Modalità di svolgimento degli allenamenti per gli sport individuali", delle (ii) "Linee Guida ai sensi dell'art. 1, lettera e) del Decreto del Presidente del Consiglio dei Ministri 17 maggio 2020 - Modalità di svolgimento degli allenamenti per gli sport di squadra", delle (iii) "Indicazioni operative relative alle attività del medico competente nel contesto delle misure per il contrasto e il contenimento della diffusione del virus SARS-CoV-2 negli ambienti di lavoro e nella collettività", del (iv) "Protocollo FMSI per la ripresa dell'attività sportiva degli atleti", del (v) "Emergenza Covid 19.

Misure di sicurezza da adottare negli impianti sportivi dotati di piscina e palestra per la fase 2" redatto da un'apposita commissione tecnico-scientifica della FIN, recepite integralmente dal "Protocollo di dettaglio per lo svolgimento delle competizioni sportive" adottato dalla FIPSAS – Settore Attività Subacquee e Nuoto Pinnato ai sensi del DPCM dell'11 giugno 2020 art. 1 lettere e) e g).

2. Modalità del trattamento

- 2.1.** Il trattamento dei Suoi dati personali sarà realizzato, anche con l'ausilio di mezzi elettronici, per mezzo delle operazioni indicate all'art. 4 n. 2) del GDPR.
- 2.2.** Le informazioni relative alla sua temperatura corporea non saranno oggetto di registrazione salvo il caso in cui tale rilevazione risulti superiore ai 37,5° e solo quando sia necessario a documentare le ragioni che hanno impedito l'accesso ai luoghi già menzionati.

3. Obbligatorietà del conferimento

Il conferimento dei dati per le finalità di cui al punto 1 è obbligatorio per il raggiungimento delle finalità sopraelencate. Un eventuale rifiuto comporta l'impossibilità per la Società___di farla accedere al sito sportivo.

4. Destinatari dei dati

I dati personali di cui alle lettere a),b) e c) saranno trattati unicamente da personale della Società, appositamente nominato ai sensi dell'art. 29 del GDPR e non saranno comunicati a terzi al di fuori delle specifiche previsioni normative (es. in caso di richiesta dell'Autorità sanitaria per la ricostruzione della filiera degli eventuali "contatti stretti" di un tesserato risultato positivo al COVID-19).

5. Trasferimento dei dati all'estero

I Suoi dati non saranno trasferiti extra UE.

6. Periodo di conservazione dei dati

I Suoi dati saranno conservati per il periodo strettamente necessario al conseguimento delle finalità per i quali sono stati acquisiti e conformemente alle specifiche previsioni di legge al riguardo e, in ogni caso, non oltre il termine dello stato d'emergenza.

7. Titolare del trattamento

Società

Indirizzo.....

Cap, Città

Contatti email...../pec

8. Responsabile della Protezione dei Dati

La Società_____ha nominato un Responsabile della Protezione dei dati contattabile al seguente indirizzo;

9. Diritti dell'interessato

In qualunque momento potrà conoscere i dati che La riguardano, sapere come sono stati acquisiti, verificare se sono esatti, completi, aggiornati e ben custoditi, chiederne la rettifica o la cancellazione ai sensi degli artt. 16 e 17 GDPR. Ai sensi dell'art. 21 GDPR, avrà il diritto di opporsi in tutto o in parte al trattamento dei dati per motivi connessi alla Sua situazione particolare. Tali diritti possono essere esercitati attraverso specifica istanza, anche, se lo desidera, utilizzando il modello fornito dal Garante per la protezione dei dati personali e scaricabile dal sito www.garanteprivacy.it, da indirizzare tramite raccomandata o pec al Titolare del trattamento. Ha, altresì, diritto di proporre reclamo al Garante per la protezione dei dati personali.

Roma, Lì_____

Il Titolare del Trattamento