

**TROFEO EMILIA  
ROMAGNA  
INDIVIDUALE FEEDER  
2021**

## REGOLAMENTO PARTICOLARE

**Il presente Regolamento è stato redatto considerando il Protocollo di attuazione delle misure ANTI COVID19 per le Gare di Pesca a Feeder.**

### Art. 1:

Il Comitato Regionale Fipsas Emilia Romagna indice il “Trofeo Emilia Romagna Individuale di pesca con il feeder 2021”.

### Art. 2 – ORGANIZZAZIONE:

Le prove sono organizzate dal Comitato Regionale in collaborazione con la Commissione Tecnica Regionale P.S. che si avvale della collaborazione delle Sezioni Provinciali, dei Delegati Provinciali Fipsas competenti per territorio e delle Società Organizzatrici. Si svolgeranno quali che siano le condizioni atmosferiche e sono rette dal presente **Regolamento Particolare rielaborato secondo il Protocollo di attuazione Misure ANTI COVID19** e dalla Circolare Normativa 2021, alla quale si fa riferimento per tutto quanto non contemplato nel presente Regolamento che tutti i concorrenti, per effetto della loro iscrizione alle prove, dichiarano di conoscere ed accettare.

### Art. 3 – PARTECIPAZIONE:

Al Trofeo Emilia Romagna Individuale Feeder 2021 si accederà attraverso libera iscrizione **che dovrà pervenire tassativamente per il tramite della Sezione Provinciale di appartenenza**, alla Sede Regionale e alla Società Organizzatrici indicate sul Regolamento Particolare.

Il trofeo si svolgerà in 3 (tre) prove della durata di 5 (cinque) ore cadauna i settori saranno formati da un massimo di 10 concorrenti ciascuno.

### Art. 4 – ISCRIZIONI:

Le iscrizioni dovranno pervenire alle Sezioni Provinciali nei tempi e modi previsti dal regolamento particolare della manifestazione alla sessione “moduli d’iscrizione”; Copia dei moduli d’iscrizione dovranno essere inviati anche alle Società Organizzatrici accompagnate dalla quota di partecipazione stabilita in **€ 15,00 per concorrente (utilizzando obbligatoriamente pagamento a mezzo bonifico, allegando copia del bonifico al modulo di iscrizione)** usando esclusivamente il modulo allegato compilato in ogni sua parte e controfirmato dal Presidente della Società. Il modulo (vedi allegato a fine regolamento) deve contenere i nominativi corredati del numero di Tessera Federale del concorrente e obbligatoriamente un numero di telefono che verrà utilizzato per l’inserimento nella chat dedicata alla manifestazione. **Si ricorda che con il tesseramento e/o rinnovo vengono accettate le Norme Sportive Antidoping del Programma Mondiale Antidoping WADA.** La normativa antidoping è visionabile sia sul sito FIPSAS ([www.fipsas.it](http://www.fipsas.it)) che sul sito CONI ([www.coni.it](http://www.coni.it)) ai link antidoping.

### Art. 5 – OPERAZIONI PRELIMINARI:

**Il sorteggio sarà diretto dal Giudice di Gara e sarà effettuato assegnando ad ogni concorrente un settore e un posto gara, individuati alternativamente con numero e lettera che determineranno, con l’abbinamento del G.d.G, l’individuazione del posto gara.**

**Al fine di evitare assembramenti di persone, il G.d.G. effettuerà tutte le operazioni di sorteggio automatico che verranno rese pubbliche al mattino della gara tramite l’utilizzo dei social/forum che l’organizzazione riterrà più opportuni.**

I settori saranno formati da un massimo di 10 concorrenti ciascuno.

La picchettatura dei posti gara verrà effettuata da sinistra a destra guardando l’acqua.



Nelle gare di pesca con Feeder lo spazio minimo d'ampiezza della postazione assegnata ad ogni concorrente dovrà essere di 10 mt.

Nel caso in cui il numero dei concorrenti iscritti o partecipanti non sia divisibile per 10, sarà costituito un settore tecnico. Per settore tecnico si intende il completare a 10 il numero di concorrenti da classificare includendovi concorrenti di un altro settore, purché contiguo e ciò solo al fine della classifica.

Per la costituzione del settore tecnico dovrà essere sempre impiegato il settore posto immediatamente a monte; solo nel caso che il settore tecnico sia quello iniziale dovrà essere invece utilizzato il settore a valle.

#### **Art. 6 – PROGRAMMA:**

**Ai fini organizzativi di questa manifestazione, l'entità agonistica regionale sarà suddivisa in due gironi: est e ovest.**

#### **ZONA EST**

Partecipano alla zona Est i concorrenti appartenenti alle seguenti province:

Ferrara – Ravenna – Rimini – Forlì/Cesena

E prenderanno parte alle seguenti prove:

#### **1ª PROVA - 20/06**

**CAMPO GARA:** Canale Circondariale Ostellato

**SOCIETA' ORGANIZZATRICE:** ASD Bagnacavallese / ASD Lenza Club Ravenna

Tel. 3484124677 c/o Vanicelli Massimo

Mail: [presidenzafipsasaravenna@gmail.com](mailto:presidenzafipsasaravenna@gmail.com)

**INGRESSO AL CAMPO GARA ORE: 07,30**

**CODICE IBAN: IT95N0854267490005000163897**

**N.B.** sul bonifico è importante mettere sempre il nome della società che lo esegue

**INTESTATO A:** ASD Bagnacavallese

#### **2ª PROVA - 11/07**

**CAMPO GARA:** Po di Volano – Navigabile Migliarino

**SOCIETA' ORGANIZZATRICE:** ASD Bagnacavallese / ASD Lenza Club Ravenna

Tel. 3484124677 c/o Vanicelli Massimo

Mail: [presidenzafipsasaravenna@gmail.com](mailto:presidenzafipsasaravenna@gmail.com)

**INGRESSO AL CAMPO GARA ORE: 07,30**

**CODICE IBAN: IT95N0854267490005000163897**

**N.B.** sul bonifico è importante mettere sempre il nome della società che lo esegue

**INTESTATO A:** ASD Bagnacavallese

#### **3ª PROVA - 29/08**

**CAMPO GARA:** Canale Circondariale Ostellato

**SOCIETA' ORGANIZZATRICE:** ASD Bagnacavallese / ASD Lenza Club Ravenna

Tel. 3484124677 c/o Vanicelli Massimo

Mail: [presidenzafipsasaravenna@gmail.com](mailto:presidenzafipsasaravenna@gmail.com)

**INGRESSO AL CAMPO GARA ORE: 07,30**

**CODICE IBAN: IT95N0854267490005000163897**

**N.B.** sul bonifico è importante mettere sempre il nome della società che lo esegue

**INTESTATO A:** ASD Bagnacavallese



### ZONA OVEST

Partecipano alla zona Ovest i concorrenti appartenenti alle seguenti province:

Bologna – Modena – Reggio Emilia – Parma - Piacenza

E prenderanno parte alle seguenti prove:

#### **1<sup>a</sup> PROVA - 20/06**

**CAMPO GARA:** Fiuma Mandria

**SOCIETA' ORGANIZZATRICE:** ASDP Gatto Azzurro c/o Ramponi Paolo

Tel. 3480543394

Mail: [p.ramponi@libero.it](mailto:p.ramponi@libero.it)

**INGRESSO AL CAMPO GARA ORE: 07,30**

**CODICE IBAN: IT70B0850912800027010022072**

**N.B.** sul bonifico è importante mettere sempre il nome della società che lo esegue

**INTESTATO A:** ASDP Gatto Azzurro

#### **2<sup>a</sup> PROVA - 11/07**

**CAMPO GARA:** Canale Circondariale Ostellato (km. 7-8)

**SOCIETA' ORGANIZZATRICE:** *ASD Cannisti Castelmaggiore c/o Pandini Moreno*

Via Lirone,46, 40013 Castel Maggiore (BO)

Tel. 051/4123433

Mail: [info@cannisticastelmaggiore.it](mailto:info@cannisticastelmaggiore.it)

**INGRESSO AL CAMPO GARA ORE: 07,30**

**CODICE IBAN: IT 27B0707236740003000197052**

**N.B.** sul bonifico è importante mettere sempre il nome della società che lo esegue

**INTESTATO A:** ASD Cannisti Castelmaggiore

#### **3<sup>a</sup> PROVA - 29/08**

**CAMPO GARA:** Po di Volano – Navigabile Migliarino

**SOCIETA' ORGANIZZATRICE:** *ASD Cannisti Castelmaggiore c/o Pandini Moreno*

Via Lirone,46, 40013 Castel Maggiore (BO)

Tel. 051/4123433

Mail: [info@cannisticastelmaggiore.it](mailto:info@cannisticastelmaggiore.it)

**INGRESSO AL CAMPO GARA ORE: 07,30**

**CODICE IBAN: IT 27B0707236740003000197052**

**N.B.** sul bonifico è importante mettere sempre il nome della società che lo esegue

**INTESTATO A:** ASD Cannisti Castelmaggiore

**N.B.** Al fine di salvaguardare le specie ittiche più delicate, per il campo gara del Po di Volano - località Medelana e Migliarino -

è fatto obbligo ad ogni pescatore di adottare n. 2 nasse di tipo regolamentare, e di utilizzarle nel seguente modo: n. 1 per il pesce gatto americano/siluro e n. 1 per il cosiddetto pesce bianco (breme, carassi, carpe, ecc).

Per le operazioni di pesatura si procederà nel seguente modo: prima verrà pesato il pesce bianco e successivamente liberato, poi saranno pesati i pesce gatto e successivamente liberati.

### Art. 7 - CONDOTTA DI GARA:

Si potrà accedere al campo di gara osservando le seguenti disposizioni:

- il concorrente potrà accedere al proprio posto gara solo dopo aver verificato il sorteggio pubblicato sul social predefinito;
- prima di accedere al picchetto assegnato dal sorteggio, il concorrente dovrà attendere l'orario indicato nel regolamento particolare della manifestazione o nel volantino di presentazione della stessa; l'autorizzazione all'accesso al picchetto sarà data da un segnale sonoro;
- **PRIMO SEGNALE** - dopo il segnale sonoro, il concorrente dovrà accedere direttamente al proprio posto di gara senza avere contatti con gli altri concorrenti;
- il concorrente dovrà obbligatoriamente utilizzare la mascherina e guanti dal momento in cui esce dal proprio veicolo fino a quando depositerà la propria attrezzatura all'interno del picchetto assegnatogli dal sorteggio;
- il concorrente potrà liberamente posizionarsi all'interno del proprio picchetto;
- sono previsti **120 minuti** prima dell'inizio della gara nei quali il concorrente potrà preparare la sua attrezzatura, misurare la profondità dell'acqua, provare le lenze, preparare la pastura e porre le nasse in acqua;
- il concorrente che non rispetterà le norme di sicurezza anti COVID 19, sarà escluso dalla manifestazione e retrocesso;
- dall'arrivo sul campo di gara e fino al termine della manifestazione, quando lascerà il campo di gara, il concorrente non potrà ricevere o prestare aiuto, avvicinarsi ad altri concorrenti o estranei, né da questi farsi avvicinare; il mancato rispetto di questa norma comporterà l'esclusione e la retrocessione (cinque punti in più del numero dei concorrenti presenti nel settore);
- il concorrente che per qualsiasi motivo avrà bisogno di allontanarsi dal proprio posto di gara dovrà preavvertire l'ispettore di Sponda il quale, una volta accertato che l'atleta avrà disputato almeno la metà della gara, provvederà alla pesatura del pescato. Nel caso contrario il concorrente sarà considerato assente;
- il concorrente non potrà uscire dal proprio picchetto fino al termine delle operazioni di pesatura; a un concorrente non è consentito assistere alle operazioni di pesatura degli altri componenti il proprio settore;

**La presenza di eventuali accompagnatori sarà gestita in base alle norme Anti Covid 19 vigenti alla data della manifestazione.**

**IL SECONDO SEGNALE** avviserà i concorrenti che 5 minuti dopo inizierà il controllo di esche e pasture da parte dell'organizzazione.

**IL TERZO SEGNALE** i Concorrenti potranno iniziare le operazioni di pre-pasturazione (per questa operazione saranno previsti **10 minuti**) che potranno effettuare solo ed esclusivamente con l'utilizzo del feeder di misura consentita.

**IL QUARTO SEGNALE** indicherà l'inizio della gara durante la quale i concorrenti potranno effettuare la pasturazione solo ed esclusivamente con l'utilizzo del feeder.

**IL QUINTO SEGNALE** avvertirà i concorrenti che mancano 5 minuti al termine della gara.

**IL SESTO SEGNALE** indicherà il termine della gara; dopo questo segnale nessuna cattura sarà valida a meno che il pesce non sia già completamente al di fuori dell'acqua. Le prede estratte dall'acqua dopo il segnale di chiusura della gara o del turno di pesca non sono valide; pertanto all' inizio del segnale devono considerarsi valide tutti i pesci che non sono a contatto con l'acqua e che fino al recupero definitivo non entrano ulteriormente a contatto con l'acqua (più precisamente: un pesce catturato prima del segnale di fine gara che al suono è fuori dall' acqua, nel movimento di recupero non può più toccare l'acqua per essere considerato valido).

**I pesci allamati che fuoriescono dal box, anche se sono avvistati nel box dei concorrenti limitrofi, saranno considerati validi (per concorrenti limitrofi si intendono il primo concorrente a valle ed il primo concorrente a monte); se la lenza alla quale è allamato il pesce, aggancia la lenza di un concorrente limitrofo, il pesce catturato non sarà considerato valido per cui dovrà obbligatoriamente essere rimesso in acqua.**

**Il pesce catturato da un concorrente, oggetto di contestazione, potrà essere messo in nassa; al momento della pesata finale, l'incaricato dovrà pesare a parte il pesce più grosso ed annotare il suo peso sulla apposita scheda del concorrente.**



**I segnali sonori per le diverse fasi dei campionati dovranno essere brevi; in tutti i casi, dev'essere preso in considerazione l'inizio del segnale.**

Tutti i partecipanti sono tenuti al rispetto della Circolare Normativa del corrente anno ed in particolare sono tenuti a:

- mantenere un comportamento tale da non ostacolare l'azione di altri concorrenti;
- tenere un contegno corretto nei confronti degli Ufficiali di Gara e degli incaricati dell'organizzazione;
- rispettare gli ordini dati dagli Ufficiali di Gara;
- sottoporsi, se richiesto, al controllo preliminare avanti l'inizio della gara ed a eventuali successivi accertamenti da parte di Ufficiali di Gara;
- controfirmare il proprio cartellino a convalida del peso, in mancanza di ciò il concorrente perde il diritto ad ogni contestazione su quanto riportato sul cartellino;
- lasciare le sponde pulite;

**Dopo il segnale di ingresso al box e fino al termine della gara e la pesatura del pescato, nel box assegnato potranno entrare soltanto i CONCORRENTI.**

Gli stessi non potranno ricevere aiuto nella preparazione del loro materiale o prestare aiuto, avvicinarsi ad altri concorrenti od estranei, né da questi farsi avvicinare.

**Prima dell'ingresso al box, i concorrenti non potranno preparare l'attrezzatura, potranno posizionarla all'interno del box e poi uscirne, e fino al segnale d'ingresso limitarsi alla sola preparazione di esche e pasture.**

Il concorrente che per qualsiasi motivo debba allontanarsi dal proprio posto di gara deve preavvertire l'Ispettore di Sponda lasciandogli il pescato, contenitori e attrezzi.

E' assolutamente proibito lanciare in acqua l'esca prima di aver slamato la preda catturata e averla, a seconda delle prescrizioni regolamentari, messa nella nassa o liberata.

**Il cartellino posto gara sarà consegnato al concorrente sul campo gara all'appello;** il concorrente deve operare nel posto a lui assegnato e non può immettere in acqua materiale di alcun genere tendente a modificare in qualche modo il normale flusso dell'acqua o alterare le condizioni del fondo.

Un concorrente che peschi in un posto gara diverso dal proprio, viene considerato assente nel settore dove aveva diritto di pescare e non deve essere classificato nel settore dove invece ha pescato. In qualsiasi momento della gara, il concorrente può accedere alla postazione dove aveva diritto di pescare, purché avverta il proprio Ispettore di Sponda e rimetta in acqua senza disturbare gli altri concorrenti o consegni l'eventuale pescato catturato nel posto gara dove erroneamente aveva pescato fino a quel momento.

L'azione di pesca può essere esplicata esclusivamente nello spazio compreso fra il picchetto con il proprio numero di gara e quello successivo, e sarà effettuata obbligatoriamente con **azione di lancio e recupero**.

Al concorrente è vietato preparare l'attrezzatura di gara, in particolare le canne, fuori dal posto assegnatogli.

L'azione di pesca va effettuata a piede asciutto.

In tutte le fasi della gara è consentita esclusivamente la pesca a ledgering.

Il concorrente che per qualsiasi motivo debba allontanarsi dal proprio posto di gara deve preavvertire l'Ispettore di Sponda lasciandogli il pescato, contenitori ed attrezzi.

Gli accompagnatori ed i rappresentanti di Società debbono tenere un contegno corretto nei riguardi degli Ufficiali di Gara, Organizzatori e Concorrenti e debbono rispettare gli ordini impartiti dagli Ufficiali di Gara.

Nelle gare a posto fisso l'azione di pesca può essere esplicata esclusivamente nello spazio compreso fra il picchetto con il proprio numero di gara e quello successivo.

L'azione di pesca va effettuata a piede asciutto. E' consentiti l'uso di pedane di dimensione massima di 1 m. x 1 m. (tolleranza massima del 10%), che devono però essere poste con i piedi di appoggio all'asciutto.

Secondo le condizioni delle acque e del luogo ove si svolge la gara, Il G.d.G., sentito il Direttore di Gara, può autorizzare i concorrenti o parte di essi ad entrare in acqua, ma mai oltre la divaricazione degli arti. In questo caso è consentito posizionare in acqua le pedane che possono però essere impiegate esclusivamente come piano d'appoggio per materiali.

In casi di particolari condizioni di pericolosità il G.d.G. potrà dare l'autorizzazione a posizionare i piedi anteriori della pedana in acqua. In questo caso le pedane dovranno però essere posizionate in modo da essere in linea l'una con l'altra, senza cioè che alcuno possa approfittare della autorizzazione per acquisire vantaggi illeciti.

Ogni eventuale autorizzazione verrà data sempre e solo per settori interi.

## **PESATURA:**

La pesatura deve essere effettuata per l'intero settore con un'unica bilancia.

Appena pesato ogni concorrente rimetterà immediatamente il pescato in acqua con delicatezza, al fine di salvaguardare la fauna ittica. Il concorrente che dopo la pesatura non reimmette immediatamente e con cura il pescato in acqua, subirà la penalizzazione di un punto da aggiungersi al piazzamento effettivo.



Qualora dopo aver pesato il pescato e prima di rimetterlo in acqua, l'Ufficiale addetto alla pesatura ammetta un errore o si accorga del malfunzionamento della bilancia stessa, può far ripetere la pesatura del concorrente appena pesato.

In caso di rottura della bilancia si dovrà utilizzare una nuova bilancia dello stesso tipo di quella utilizzata fino a quel momento.

La pesatura dovrà essere effettuata solamente attraverso reti forate (vietato usare sacchetti, secchi o altri contenitori rigidi, anche se forati – **quest'ultimi ammessi solo per poter attuare il protocollo COVID19 e solo come veicolo verso le sacche FISH-SAVE o similari**).

Dovranno essere usate bilance idonee con scarto max. 10 gr. (salvo deroghe del Comitato di Settore P.S.)

Quando vengono pescati pesci molto piccoli come avannotti per cui non si riesce ad effettuare la pesata (bilancia che non marca peso e resta a zero), i pescatori verranno messi in sequenza in base al numero dei pesci e poi classificati in questo ordine dietro a tutti quelli classificati per il peso.

**Dopo l'inizio delle operazioni di pesatura non verranno accettati reclami. Tutti i reclami dovranno essere preannunciati al momento della contestazione dell'infrazione.**

**La pesatura deve essere effettuata con bilance identiche e utilizzando sacche FISH-SAFE o similari. Il G.d.G verificherà con la società organizzatrice, prima delle operazioni di pesatura, che le bilance per la pesa siano tutte dello stesso tipo.**

**I concorrenti dovranno attendere il termine delle operazioni di pesatura all'interno del proprio picchetto; non potranno lasciarlo fino alla fine delle operazioni di pesatura e soprattutto non potranno avvicinare alcun altro concorrente o operatore presente in gara.**

**Gli incaricati alla pesatura della società organizzatrice, con maschere e guanti, si avvicineranno al picchetto lasciando al concorrente un secchio grande nel quale dovrà essere posto il pescato.**

**Il concorrente, dopo aver posizionato il pescato nel secchio, si allontanerà da questo in modo da permettere agli incaricati di avvicinarsi al secchio e iniziare le operazioni di pesatura rispettando la distanza di sicurezza prevista dai protocolli sanitari in materia anti COVID 19. Gli addetti alla pesatura verseranno quindi il pesce nella rete di pesa e procederanno alla pesatura vera e propria; finita l'operazione riconsegneranno il pescato al concorrente che, una volta che gli addetti si saranno allontanati e portati a distanza di sicurezza, dovrà rimetterlo immediatamente in acqua con una metodologia adeguata alla salvaguardia della fauna ittica.**

#### **Art. 8 – ATTREZZATURA:**

La lunghezza delle canne non potrà essere maggiore a metri 4,60;

Il G. d. G. può verificare, in qualsiasi momento della gara, la lunghezza della canna;

Sono ammesse esclusivamente lenze non sostenute da galleggiante, con zavorra in linea o in derivazione ed aventi l'amo terminale.

La dimensione massima del feeder dovrà essere di 5 cm. di diametro e 7 cm. di lunghezza ed avere un peso minimo di gr. 15;

E' consentito utilizzare tutte le tipologie di pasturatore, **ad eccezione del METHOD e PELLET FEEDER**; lo stesso non potrà essere bloccato.

L'amo (singolo) appeso al calamento, deve essere posto al di sotto dello stesso, la distanza minima tra la parte inferiore del pasturatore e l'amo dovrà essere di 50 cm. (vedi schema):

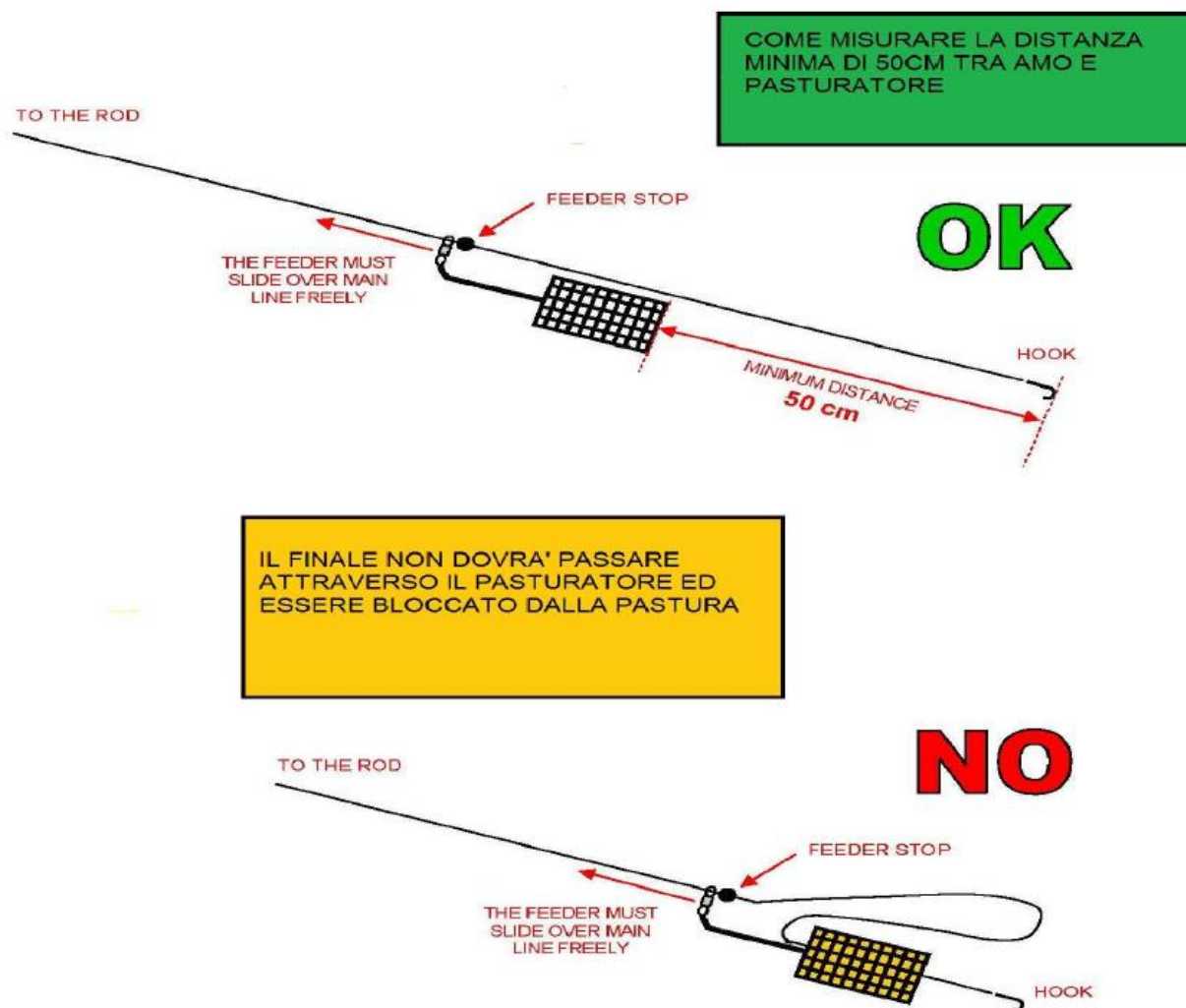

La zavorra può essere costituita da piombo o da feeder di qualsiasi tipo ("block end", "open end") delle varie tipologie, **escluso il METHOD e PELLET FEEDER**.

E' consentito, a discrezione del concorrente, di utilizzare un materassino di protezione ("unhookingmat") per slamare le prede catturate.

**Il pescato deve essere riposto in apposite nasse di opportuna lunghezza e conservato in modo da evitargli ogni possibile danno; un concorrente che presenti alle operazioni di peso un pescato in parte morto, verrà retrocesso se la mortalità supera quella media degli altri componenti il settore.**

E' consentito misurare il fondo con il solo utilizzo di un piombo.

- Vietato utilizzare il pasturatore come finale di lenza;
- Vietato utilizzare segnalatori acustici di abboccata
- Vietato detenere ed impiegare aromi liquidi, in polvere, gel o altra composizione per aromatizzare o modificare la consistenza delle esche.

**E' OBBLIGATORIO NELLO SVOLGIMENTO DELL'AZIONE DI PESCA LANCIARE E RECUPERARE LA LENZA UTILIZZANDO IL MULINELLO; NON E' AMMESSO L'UTILIZZO DELLA CANNA A FEEDER COME CANNA FISSA ED E' VIETATA LA PESCA AL TOCCO SOSTENENDO IL PIOMBO DAL FONDO.**

#### Art. 9 – CONTROLLO:

Il controllo di esche e pastura potrà essere eseguito dal Giudice di Gara o da suoi delegati, nei modi e nei tempi comunicati ai concorrenti sul luogo del raduno.

Al controllo non potrà essere presentata una quantità di esche e/o pastura superiore a quella prevista; la pastura dovrà essere presentata pronta all'uso, mentre la terra potrà essere presentata al suo stato naturale (è permesso, in questo caso, aggiungere acqua alla terra anche dopo il controllo); in ogni caso è proibito detenere nel proprio box altre esche o pasture, anche se da trattare.



### Art. 10 – ESCHE E PASTURAZIONE:

E' consentita la pasturazione pesante pre-gara, la pasturazione potrà essere effettuata esclusivamente con il pasturatore attaccato alla lenza.

**E' ammesso detenere ed impiegare 6 litri fra terra e pastura** (compreso brecciolino, mais, canapa, pane, granaglie ecc.) che verranno misurate bagnate e setacciate; nei 6 litri può essere compreso anche pellet nella misura massima di 2 mm. **E' altresì ammesso impiegare 1,5 litri di esche compreso un massimo di ½ litro di vermi da terra che potranno essere inseriti in pastura.**

Le esche devono essere presentate intere al controllo (es. i lombrichi e/o le larve di mosca carnaria non possono essere presentate tagliate, frullate o macinate prima del controllo), nei contenitori di apposita "misura ufficiale" che dovranno essere consegnati chiusi; terre e pasture dovranno essere presentate nei secchi graduati.

I concorrenti che non presentano le esche al controllo chiuse negli appositi contenitori di misura ufficiale, e terre e pasture nei secchi graduati, riceveranno la penalizzazione di UN punto (aggiuntivo al piazzamento ottenuto), senza per questo mutare nel settore la posizione degli'altri concorrenti.

I concorrenti saranno tutti sottoposti al controllo delle esche.

I concorrenti che presentano al controllo esche e pasture in quantità maggiore del consentito, riceveranno la penalizzazione di CINQUE punti (aggiuntiva al piazzamento ottenuto), senza per questo mutare nel settore la posizione degli altri concorrenti.



Contenitori di misura ufficiale sono da considerarsi i secchi graduati ed i soli contenitori denominati "MATRIOSKE" (vedi foto sopra) nelle seguenti misure: 2 Lt., 1,5 Lt., 1 Lt., ¾ di Lt., ½ Lt., ¼ di Lt. e 1/8 di Lt.

Il concorrente sorpreso a detenere e/o utilizzare esche e pastura vietate (anche durante la gara) e in quantità maggiori del consentito dopo il controllo, verrà retrocesso ed eventualmente deferito al competente organo di giustizia sportiva.

Qualora a 30 minuti dall'inizio della gara, il Giudice di Gara o suo delegato non si fosse presentato per il controllo, il concorrente potrà considerare il controllo come avvenuto e prepararsi alla gara.

- Divieto di pescare con una "palla" di bigattini incollati o con un agglomerato di pastura posta sull'amo o sulla lenza o con il grumo di caster o con il pane ecc.; tutte le esche devono essere innescate sull'amo;
- Divieto di usare grumi di caster in pastura;
- Divieto di trattare, in nessun modo, le esche e la pastura dopo il controllo, con aromi o additivi vari
- Divieto di detenere ed impiegare gel o altre composizioni atte a modificare la naturale consistenza delle esche; le esche devono essere presentate al loro stato naturale e non possono essere modificate nella loro conformazione.

Dopo il controllo delle esche è possibile incollare le larve di mosca carnaria (bigattini). Pertanto, l'unica sostanza di cui è ammessa la detenzione dopo il controllo delle esche è la colla, che non viene considerata negli additivi o aromatizzanti e nelle sostanze atte a modificare la normale composizione delle esche ma che comunque va presentata al controllo delle esche e pasture.

### Art. 11 – ESCHE CONSENTITE:

Sono consentite le seguenti esche:

- vermi d'acqua e di terra / camola del miele / camola o tarma della farina;
- larva della mosca carnaria (in tutti i suoi stati e forme: raparino, pinkerino, caster, ecc);
- larva del tafano (orsetto, casterone) / crisalide / mais / canapa;

**VIETATO DETENERE ED IMPIEGARE FOUILLES E VERS DE VASE.**

### Art. 12 – CLASSIFICHE:

Le classifiche di settore verranno compilate assegnando 1 punto per ogni grammo di peso verrà classificato primo di settore il concorrente che totalizzerà il punteggio superiore.

Agli assenti sarà assegnato il piazzamento corrispondente all'ultimo di settore maggiorato di UNA unità. Per ultimo posto di settore si intende quello corrispondente al numero dei concorrenti ammessi al settore con il maggior numero di concorrenti. In nessun caso potranno essere considerati assenti concorrenti non regolarmente iscritti alla manifestazione.

I retrocessi saranno classificati con un piazzamento pari al numero dei concorrenti ammessi al settore con il maggior numero di concorrenti più CINQUE unità. In caso di retrocessione di uno o più concorrenti, quelli che li seguivano in classifica prima della retrocessione, compresi i concorrenti che non hanno effettuato catture, verranno avanzati di tante posizioni quanti sono i concorrenti retrocessi.

**Al termine del Trofeo Regionale Individuale di Pesca a Feeder il concorrente che otterrà il miglior punteggio assoluto al termine delle tre prove, al netto della metà del punteggio peggiore, sarà proclamato Campione Regionale 2021.**

**I primi classificati, fino al raggiungimento del numero previsto, acquisiranno il diritto a far parte del CAMPIONATO ITALIANO INDIVIDUALE DI PESCA A FEEDER 2022.**

### Art. 13 – PREMIAZIONI:

**Su specifica chiamata dell'addetto alla consegna dei premi, i concorrenti da premiare gli si avvicineranno uno per volta continuando a mantenere la distanza di almeno 2 metri dagli altri. Sul luogo sarà presente una postazione con gel disinfettante utilizzabile prima e dopo la distribuzione. In tutte le fasi della premiazione, tutti coloro che saranno coinvolti dovranno tenere un comportamento come da protocollo e utilizzare i dispositivi di sicurezza descritti nel paragrafo successivo.**

Verranno assegnati i seguenti premi di giornata:

#### **SETTORE:**

- 1° Classificato:** per un rimborso kilometrico pari a € 35,00
- 2° Classificato:** per un rimborso kilometrico pari a € 25,00
- 3° Classificato:** per un rimborso kilometrico pari a € 15,00
- 4° Classificato:** per un rimborso kilometrico pari a € 15,00

Verrà effettuata la seguente premiazione finale:

- 1° Classificato:** Targa della manifestazione
- 2° Classificato:** Targa della manifestazione
- 3° Classificato:** Targa della manifestazione

### Art. 14 – OBBLIGHI:

**Circa l'obbligo di presentarsi sul campo di gara con la mascherina si precisa che il concorrente, una volta entrato nel picchetto, potrà togliere la protezione per poi rimetterla in occasione delle operazioni di pesatura e di carico del materiale nel veicolo.**

**Il concorrente dovrà autocertificare di non essere sottoposto alla misura della quarantena ovvero di non essere positivo al COVID-19 (vedi allegato da compilare e presentare in caso di richiesta di controllo da parte degli ufficiali di gara o loro designati).**

**SPETTATORI - La presenza di spettatori sarà gestita in base alle norme Anti Covid 19 vigenti alla data della manifestazione.**

### Art. 15 – GIUDICI DI GARA:

#### ZONA EST

##### 1ª PROVA

GIUDICE DI GARA: Da designare  
DIRETTORE DI GARA: Sig.  
VICE DIRETTORE: Da designare  
SEGRETARIO DI GARA: Da designare

##### 2ª PROVA

GIUDICE DI GARA: Da designare  
DIRETTORE DI GARA: Sig.  
VICE DIRETTORE: Da designare  
SEGRETARIO DI GARA: Da designare

##### 3ª PROVA

GIUDICE DI GARA: Da designare  
DIRETTORE DI GARA: Sig.  
VICE DIRETTORE: Da designare  
SEGRETARIO DI GARA: Da designare

#### ZONA OVEST

##### 1ª PROVA

GIUDICE DI GARA: Da designare  
DIRETTORE DI GARA: Sig.  
VICE DIRETTORE: Da designare  
SEGRETARIO DI GARA: Da designare

##### 2ª PROVA

GIUDICE DI GARA: Da designare  
DIRETTORE DI GARA: Sig.  
VICE DIRETTORE: Da designare  
SEGRETARIO DI GARA: Da designare

##### 3ª PROVA

GIUDICE DI GARA: Da designare  
DIRETTORE DI GARA: Sig.  
VICE DIRETTORE: Da designare  
SEGRETARIO DI GARA: Da designare

**N.B. il Protocollo di attuazione delle misure ANTI COVID19 per le Gare di Pesca a Feeder potrà subire variazioni in base all'evoluzione dell'emergenza COVID 19, che saranno comunicate sul momento ai partecipanti.**

### Art. 16 – RESPONSABILITA':

La FIPSAS, il Comitato Regionale Emilia Romagna, le Sezioni Provinciali, la Società organizzatrice, i Giudici, i Direttori di gara nonché tutti gli addetti all'organizzazione sono esonerati da ogni responsabilità per danni a persone o cose derivanti da incidenti di qualsiasi genere per effetto delle gare.

**PER QUANTO NON CONTEMPLATO NEL SEGUENTE REGOLAMENTO SI FA RIFERIMENTO ALLA CIRCOLARE NORMATIVA 2021.**

*Si ricorda agli operatori, giudici di gara, o chi usa il programma informatico della federazione di inviare via mail il backup della manifestazione quanto prima al Responsabile Regionale A.I. ([a.rivi66@gmail.com](mailto:a.rivi66@gmail.com)) e al responsabile Giudici di Gara Regionale ([maurziobellini@libero.it](mailto:maurziobellini@libero.it)) per poi inviarlo a chi opererà la manifestazione successiva.*

APPROVATO DALLA COMMISSIONE TECNICA REGIONALE

APPROVATO DAL COMITATO REGIONALE

**Il Presidente Comitato Regionale**  
**Mauro Tinti**

**Il Responsabile Sett. Agonistico Regionale**  
**Antonio Rivi**



Data: \_\_\_ / \_\_\_ / 2021

**MODULO D'ISCRIZIONE - 1ª PROVA  
TROFEO EMILIA ROMAGNA INDIVIDUALE FEEDER 2021**

*Campo gara.....— Domenica.....2021*

La Società \_\_\_\_\_

di \_\_\_\_\_ Prov. \_\_\_\_\_

Nome del referente a cui inviare il sorteggio tramite whatsapp \_\_\_\_\_

Tel. \_\_\_\_\_ Mail \_\_\_\_\_

regolarmente affiliata alla Fipsas per l'anno in corso, chiede l'iscrizione al Trofeo Emilia Romagna Individuale Feeder 2021 dei seguenti agonisti:

| N° | COGNOME | NOME | TESS. FEDERALE | TESS. ATLETA |
|----|---------|------|----------------|--------------|
| 1  |         |      |                |              |
| 2  |         |      |                |              |
| 3  |         |      |                |              |
| 4  |         |      |                |              |
| 5  |         |      |                |              |
| 6  |         |      |                |              |
| 7  |         |      |                |              |
| 8  |         |      |                |              |
| 9  |         |      |                |              |
| 10 |         |      |                |              |
| 11 |         |      |                |              |
| 12 |         |      |                |              |
| 13 |         |      |                |              |
| 14 |         |      |                |              |
| 15 |         |      |                |              |

La Società dichiara, in nome proprio e dei componenti iscritti, di conoscere ed accettare le norme della Circolare Normativa 2021, nonché quelle del Regolamento di gara sollevando da ogni e qualsiasi responsabilità inerente alla partecipazione alla competizione la FIPSAS, il Comitato Regionale, gli ufficiali di gara e gli Organizzatori tutti della gara stessa.

F.to Il Presidente della Società

\_\_\_\_\_

**N.B.: E' FATTO OBBLIGO DI INVIARE IL PRESENTE MODULO SEZIONE PROVINCIALE DI COMPETENZA E ALLA SOCIETA' ORGANIZZATRICE COMPILATO IN OGNI SUA PARTE 10 GIORNI PRIMA DELLA GARA CON ALMENO UN NUMERO DI TELEFONO PER COMUNICAZIONI URGENTI.**



## AUTODICHIARAZIONE AI SENSI DEGLI ARTT. 46 E 47 D.P.R. N. 445/2000

Il/La sottoscritto/a \_\_\_\_\_ nato/a a \_\_\_\_\_  
il \_\_\_\_\_ consapevole che chiunque rilascia dichiarazioni mendaci è punito ai sensi del codice penale e delle leggi speciali in materia (artt. 46/47 D.P.R. 445/2000)

**dichiara**, sotto la propria responsabilità:

|  |    |    |
|--|----|----|
| di essere stato affetto da COVID-19 e, in caso affermativo, di essere in possesso: di certificato di guarigione datato _____ di certificazione di idoneità agonistica o attestazione di ritorno all'attività agonistica datata _____   | SI | NO |
| di essere sottoposto alla misura della quarantena  | SI | NO |
| di presentare alla data di sottoscrizione della presente autodichiarazione sintomi riconducibili all'infezione da COVID-19 (febbre, tosse, difficoltà respiratorie, etc.) o altri sintomi influenzali, consapevole che, in caso affermativo, non potrà accedere se non in possesso di un certificato di guarigione della certificazione di idoneità agonistica o attestazione di ritorno all'attività agonistica | SI | NO |
| di essere stato esposto a casi accertati o probabili o sospetti di COVID-19 negli ultimi 14 giorni e, in caso affermativo, indicare la data dell'ultimo giorno di isolamento fiduciario _____  | SI | NO |
| di aver ricevuto dal personale FIPSAS o dalla Società incaricata puntuale informazione circa i protocolli di prevenzioni COVID-19 e le norme di comportamento  | SI | NO |

consapevole che, in caso di risposta affermativa, non potrà accedere agli Impianti sportivi o ai locali presso i quali è programmata l'attività della FIPSAS se non in possesso di un certificato di guarigione e della certificazione di idoneità agonistica o attestazione di ritorno all'attività agonistica.

**Si impegna** ad informare il medico federale a non accedere agli Impianti sportivi o ai locali federali in caso di:

- comparsa di temperatura oltre i 37.5°;
- esposizione a casi accertati o probabili o sospetti di COVID-19;
- qualsiasi sintomatologia (tosse, raffreddore, mal di gola, difficoltà respiratorie, dispnea da sforzo, stanchezza e dolori muscolari, dolori addominali, diarrea, perdita del gusto e/o dell'olfatto).

**Si impegna** a rispettare le idonee misure di riduzione del rischio di contagio da COVID-19 come da indicazioni igienico-sanitarie di cui il sottoscritto/la sottoscritta è a conoscenza. Nel caso di manifestazione avente luogo in un impianto sportivo, **autorizza** la misura della temperatura corporea ad ogni ingresso presso il suddetto impianto o locale federale, ai fini della prevenzione del contagio da COVID-19.

**Dichiara altresì che il sottoscritto partecipa all'attività in qualità di Atleta spontaneamente e su base volontaria e pertanto manleva ed esonera da ogni e qualsiasi responsabilità la FIPSAS ed i suoi dipendenti, addetti o incaricati da ogni caso di contagio da COVID-19 che si dovesse verificare a seguito della partecipazione all'attività federale di cui si tratta.**

Luogo e data \_\_\_\_\_

Firma del dichiarante \_\_\_\_\_

Firma del genitore (nel caso in cui il dichiarante sia minorenne) \_\_\_\_\_

*Le informazioni di cui sopra saranno trattate in conformità al Regolamento UE n. 2016/679 (regolamento generale sulla protezione dei dati personali) per le finalità di prevenzione da Covid-19. Con la sottoscrizione della presente, l'interessato dichiara di aver preso visione e di accettare l'informativa ex artt. 13 e 14 del Regolamento (UE) 2016/679 qui di seguito.*

## INFORMATIVA

*ex artt. 13 e 14 del Regolamento (UE) 2016/679 (in seguito "GDPR")*

Gentile Signore/a,

La informiamo che la Società di \_\_\_\_\_ in qualità di Titolare del trattamento, tratterà per le finalità e le modalità di seguito riportate i dati personali da Lei forniti nell'ambito di svolgimento dell'attività sportiva svolta presso il sito sportivo nel periodo di gestione dell'emergenza epidemiologica da COVID-19.

In particolare, la Società tratterà i seguenti dati personali:

- a) Dati anagrafici e identificativi;
- b) Dati relativi all'eventuale contagio da SARS-CoV-2.
- c) Dati relativi a rilevare lo stato di salute

### 1. Base giuridica e finalità del trattamento

Il trattamento dei dati che precedono, nell'ambito dello svolgimento delle attività sportive nel sito indicato, è necessario per finalità di prevenzione del contagio da COVID-19 in esecuzione delle (i) "Linee Guida ai sensi dell'art. 1, lettere f) e g) del Decreto del Presidente del Consiglio dei Ministri 26 aprile 2020 - Modalità di svolgimento degli allenamenti per gli sport individuali", delle (ii) "Linee Guida ai sensi dell'art. 1, lettera e) del Decreto del Presidente del Consiglio dei Ministri 17 maggio 2020 - Modalità di svolgimento degli allenamenti per gli sport di squadra", delle (iii) "Indicazioni operative relative alle attività del medico competente nel contesto delle misure per il contrasto e il contenimento della diffusione del virus SARS-CoV-2 negli ambienti di lavoro e nella collettività"; del (iv) "Protocollo FMSI per la ripresa dell'attività sportiva degli atleti", del (v) "Emergenza Covid-19. Misure di sicurezza da adottare negli impianti sportivi dotati di piscina e palestra per la fase 2" redatto da un'apposita commissione tecnico-scientifica della FIN, recepite integralmente dal "Protocollo di dettaglio per lo svolgimento delle competizioni sportive" adottato dalla FIPSAS – Settore Attività Subacquee e Nuoto Pinnato ai sensi del DPCM dell'11 giugno 2020 art. 1 lettere e) e g).

### 2. Modalità del trattamento

**2.1.** Il trattamento dei Suoi dati personali sarà realizzato, anche con l'ausilio di mezzi elettronici, per mezzo delle operazioni indicate all'art. 4 n. 2) del GDPR.

**2.2.** Le informazioni relative alla sua temperatura corporea non saranno oggetto di registrazione salvo il caso in cui tale rilevazione risulti superiore ai 37,5° e solo quando sia necessario a documentare le ragioni che hanno impedito l'accesso ai luoghi già menzionati.

### 3. Obbligatorietà del conferimento

Il conferimento dei dati per le finalità di cui al punto 1 è obbligatorio per il raggiungimento delle finalità sopraelencate. Un eventuale rifiuto comporta l'impossibilità per la Società \_\_\_\_\_ di farla accedere al sito sportivo.

### 4. Destinatari dei dati

I dati personali di cui alle lettere a), b) e c) saranno trattati unicamente da personale della Società, appositamente nominato ai sensi dell'art. 29 del GDPR e non saranno comunicati a terzi al di fuori delle specifiche previsioni normative (es. in caso di richiesta dell'Autorità sanitaria per la ricostruzione della filiera degli eventuali "contatti stretti" di un tesserato risultato positivo al COVID-19).

### 5. Trasferimento dei dati all'estero

I Suoi dati non saranno trasferiti extra UE.

### 6. Periodo di conservazione dei dati

I Suoi dati saranno conservati per il periodo strettamente necessario al conseguimento delle finalità per i quali sono stati acquisiti e conformemente alle specifiche previsioni di legge al riguardo e, in ogni caso, non oltre il termine dello stato d'emergenza.



### 7. Titolare del trattamento

Società \_\_\_\_\_

Indirizzo \_\_\_\_\_

Cap \_\_\_\_\_, Città \_\_\_\_\_

Contatti email \_\_\_\_\_/pec \_\_\_\_\_

### 8. Responsabile della Protezione dei Dati

La Società \_\_\_\_\_ ha nominato un Responsabile della Protezione dei dati contattabile al seguente indirizzo \_\_\_\_\_;

### 9. Diritti dell'interessato

In qualunque momento potrà conoscere i dati che La riguardano, sapere come sono stati acquisiti, verificare se sono esatti, completi, aggiornati e ben custoditi, chiederne la rettifica o la cancellazione ai sensi degli artt. 16 e 17 GDPR. Ai sensi dell'art. 21 GDPR, avrà il diritto di opporsi in tutto o in parte al trattamento dei dati per motivi connessi alla Sua situazione particolare. Tali diritti possono essere esercitati attraverso specifica istanza, anche, se lo desidera, utilizzando il modello fornito dal Garante per la protezione dei dati personali e scaricabile dal sito [www.garanteprivacy.it](http://www.garanteprivacy.it), da indirizzare tramite raccomandata o pec al Titolare del trattamento. Ha, altresì, diritto di proporre reclamo al Garante per la protezione dei dati personali.

Roma, Li \_\_\_\_\_

Il Titolare del Trattamento

\_\_\_\_\_