



SETTORE TECNICO

Pesca di Superficie

Circolare n. 148/ 2022

Prot. n. 3913/ CDS / fg

Roma, 20 giugno 2022

- PRESIDENTI SEZIONI PROV.LI F.I.P.S.A.S.
- COMITATI PROVINCIALI F.I.P.S.A.S.
- SOCIETA' ORGANIZZATRICE
- GIUDICE DI GARA

LORO INDIRIZZI @mail

**Oggetto: 2° Campionato Italiano Individuale Femminile di Pesca con Feeder
2022**

Si trasmette, in allegato, il Regolamento Particolare del 2° Campionato Italiano Individuale Femminile di Pesca con Feeder 2022 redatto dal Comitato di Settore Pesca di Superficie, con all'interno il modulo d'iscrizione.

Nell'augurare alla manifestazione il massimo successo si coglie l'occasione per porgere cordiali saluti.

F.to
Il Segretario Generale
Barbara Durante



**FEDERAZIONE ITALIANA PESCA SPORTIVA E ATTIVITÀ SUBACQUEE
VIALE TIZIANO 70 - 00196 ROMA**

**2° CAMPIONATO ITALIANO INDIVIDUALE FEMMINILE DI PESCA CON FEEDER 2022
REGOLAMENTO PARTICOLARE**

Art. 1 - La Federazione Italiana Pesca Sportiva e Attività Subacquee indice il "2° CAMPIONATO ITALIANO INDIVIDUALE FEMMINILE DI PESCA CON FEEDER 2022"

Art. 2 - ORGANIZZAZIONE - Le prove sono organizzate dal Comitato di Settore Pesca Superficie che si avvale della collaborazione delle Sezioni Provinciali, dei Delegati Provinciali FIPSAS competenti per territorio e della Società Organizzatrice. Si svolgeranno quali che siano le condizioni atmosferiche e sono rette dal presente Regolamento Particolare e dalla Circolare Normativa per l'anno in corso, alla quale si fa riferimento per tutto quanto non contemplato nel presente Regolamento che tutti i concorrenti, per effetto della loro iscrizione alle prove, dichiarano di conoscere ed accettare.

Art. 3 - CONCORRENTI – Al Campionato Italiano Individuale Femminile di Pesca a Feeder del 2022 si accederà attraverso **libera iscrizione** che dovrà pervenire tassativamente per il tramite della Sezione Provinciale di appartenenza alla Sede Centrale e alla Società Organizzatrice.

Art. 4 - ISCRIZIONI - I moduli di iscrizione dovranno pervenire alla Federazione Italiana Pesca Sportiva e Attività Subacquee - Settore Pesca di superficie, email iscrizioni@fipsas.it tramite i Presidenti Provinciali F.I.P.S.A.S. di competenza **entro e non oltre le ore 24:00 del 3 luglio 2022**; trascorso tale termine non saranno accettate ulteriori iscrizioni.

Copia dei moduli d'iscrizione dovranno essere inviati anche alla società organizzatrice corredata dal contributo d'iscrizione di euro 18,00 (euro diciotto/00) a concorrente per prova.

Si ricorda che con il tesseramento e/o rinnovo vengono accettate le Norme Sportive Antidoping del Programma Mondiale Antidoping WADA.

La normativa Antidoping è visionabile sia sul sito FIPSAS (www.fipsas.it) che sul sito CONI (www.coni.it) ai link antidoping.

Art. 5 - OPERAZIONI PRELIMINARI – Il sorteggio sarà diretto dal G.d.G. e sarà effettuato assegnando ad ogni concorrente un settore e un posto gara, individuati alternativamente con numero e lettera che determineranno, con l'abbinamento effettuato dal G.d.G, l'individuazione del posto gara.

Al fine di evitare assembramenti di persone, il Giudice di Gara effettuerà tutte le operazioni di sorteggio automatico che verranno rese pubbliche tramite il sito federale e/o i social forum che l'organizzazione riterrà più opportuni.

I concorrenti il cui numero di telefono sarà comunicato tramite il modulo di iscrizione alla gara, riceveranno su WhatsApp la comunicazione relativa al sorteggio e al successivo abbinamento per l'assegnazione del posto gara.

I concorrenti saranno disposti in settori da 10 posti gara

La picchettatura delle zone e dei posti gara verrà effettuata da sinistra a destra guardando l'acqua.

Nelle gare di Pesca con Feeder lo spazio minimo d'ampiezza della postazione assegnata ad ogni concorrente dovrà essere di circa 10 mt.

Il sorteggio per la composizione dei settori verrà fatto in modo assolutamente casuale, CIOÈ SENZA TENER CONTO DELLE SEZIONI DI APPARTENENZA.

Nel caso in cui il numero dei concorrenti iscritti o partecipanti non sia divisibile per 10 sarà costituito un settore tecnico. Per settore tecnico si intende il completare a 10 il numero dei concorrenti da classificare includendovi concorrenti di altro settore, purché contiguo e ciò al solo fine della classifica. Per la costituzione del settore tecnico dovrà essere sempre impiegato il settore posto immediatamente a monte; solo nel caso che il settore tecnico sia quello iniziale dovrà essere invece utilizzato il settore a valle.

ART. 7 – RADUNI ED INIZIO GARA – Per motivi di sicurezza legati alle norme ed ai protocolli anti Covid, **sono vietati i raduni** pertanto i concorrenti potranno accedere direttamente al proprio posto gara a partire dalle ore 07:30 (salvo diversa comunicazione autorizzata dal Comitato di Settore Pesca di Superficie).

ART. 8 – CAMPI DI GARA ED ORGANIZZATORI – La Società Organizzatrice si impegna a mettere a disposizione un Direttore di Gara ed un minimo di un Ispettore di sponda ogni settore. Il Campo di Gara deve essere quanto più possibile rettilineo e non presentare interruzioni. **Ogni settore, di 10 concorrenti, dovrà essere diviso in box delimitati per ogni concorrente.**

1ª Prova di Finale 17 Luglio 2022 – Canale Circondariale (Ostellato Vecchio) – Ostellato (FE)

SOCIETÀ ORGANIZZATRICE: ASD Lenza Paradiso

Ref. Sisti Fabio Tel. 3356263843 – mail: fabiosisti5@gmail.com

CODICE IBAN: IT72X0707657440000000114928

INTESTATO A: ASD Lenza Paradiso

Ufficiali di Gara

GIUDICE DI GARA:	GUERZONI	ALBERTO
DIRETTORE DI GARA:	ZONI	ALFEO
SEGRETARIO DI GARA:	BINA	PAOLO

ART. 9 - CONDOTTA DI GARA – Le gare saranno a turno unico di **cinque ore**.

Il box deve essere obbligatoriamente delimitato da nastri che ne delineano chiaramente i confini: uno parallelo alla linea dell'acqua e due che partono dai picchetti di delimitazione esterna fino all'acqua in modo perpendicolare alla sponda. Qualora non fosse possibile delimitare il box, il giudice di gara può autorizzare la sola linea di delimitazione parallela all'acqua, in questo caso sono da considerarsi limiti di delimitazione esterna i prolungamenti, immaginari e perpendicolari alla sponda, aventi origine da ciascuno dei due picchetti che delimitano il posto di gara.

Per accedere al posto loro assegnato (box), i concorrenti dovranno attendere il **PRIMO SEGNALE**; dopo questo segnale i concorrenti potranno iniziare a preparare la loro attrezzatura, misurare la profondità dell'acqua, provare le loro lenze, preparare la loro pastura e porre la loro nassa in acqua. Saranno previsti **90 minuti** per effettuare tutte queste operazioni di preparazione.

II SECONDO SEGNALE avviserà i concorrenti che 5 minuti dopo inizierà il controllo di esche e pasture da parte del Giudice di gara.

AI TERZO SEGNALE i concorrenti potranno iniziare le operazioni di pre-pasturazione (per questa operazione saranno previsti **10 minuti** che potranno effettuare solo ed esclusivamente con l'utilizzo del feeder di misura consentita.

II QUARTO SEGNALE indicherà l'inizio della gara durante la quale i concorrenti potranno effettuare la pasturazione solo ed esclusivamente con l'utilizzo del feeder; **è vietato l'utilizzo del method feeder e del Pellet Feeder.**

II QUINTO SEGNALE avvertirà i concorrenti che mancano 5 minuti al termine della gara.

II SESTO SEGNALE indicherà il termine della gara; dopo questo segnale nessuna cattura sarà valida a meno che il pesce non sia già completamente al di fuori dell'acqua. Le prede estratte dall'acqua dopo il segnale di chiusura della gara o del turno di pesca non sono valide; pertanto all' inizio del segnale devono considerarsi valide tutti i pesci che non sono a contatto con l'acqua e che fino al recupero definitivo non entrano ulteriormente a contatto con l'acqua (più precisamente: un pesce catturato prima del segnale di fine

gara che al suono è fuori dall' acqua, nel movimento di recupero non può più toccare l'acqua per essere considerato valido).

I segnali sonori per le diverse fasi dei campionati dovranno essere brevi; in tutti i casi, dev'essere preso in considerazione l'inizio del segnale.

Tutti i partecipanti sono tenuti al rispetto della Circolare Normativa del corrente anno ed in particolare sono tenuti a:

- mantenere un comportamento tale da non ostacolare l'azione di altri concorrenti;
- tenere un contegno corretto nei confronti degli Ufficiali di Gara e di tutti gli incaricati della organizzazione;
- rispettare gli ordini dati dagli Ufficiali di Gara;
- sottoporsi se richiesto al controllo preliminare avanti l'inizio della gara ed a eventuali successivi accertamenti da parte di Ufficiali di Gara.

Prima del segnale di ingresso al box e fino allo stesso il concorrente può solo depositare tutta la sua attrezzatura nel box assegnato e poi uscirne in attesa del segnale di entrata; non può preparare e né farsi preparare l'attrezzatura. Il mancato rispetto di questa norma comporta una penalizzazione (un punto).

Dopo il segnale d'ingresso al box e fino al termine della gara, compresa la pesatura del pescato, il concorrente non può ricevere o prestare aiuto, avvicinarsi ad altri concorrenti od estranei, né da questi farsi avvicinare (salvo l'assistere alle operazioni di pesatura degli altri componenti il proprio settore). Il mancato rispetto di questa norma comporta la retrocessione (cinque punti in più del numero dei concorrenti presenti nel settore) e l'eventuale deferimento applicando le norme disciplinari della Federazione.

Il concorrente che per qualsiasi motivo debba allontanarsi dal proprio posto di gara deve preavvertire l'Ispettore di Sponda lasciandogli pescato, contenitori ed attrezzi.

È assolutamente proibito lanciare in acqua l'esca prima di aver slamato la preda catturata e averla, secondo le prescrizioni regolamentari, messa nella nassa.

È assolutamente vietato tenere comportamenti o stipulare accordi atti ad ottenere per se stessi o per altri concorrenti un vantaggio illecito o tesi a penalizzare od ostacolare altri concorrenti (ad esempio: non esercitare la pesca, utilizzare lenze non armate, accordarsi per raggiungere solo un determinato numero di catture, accordarsi per cessare l'azione **di pesca prima del termine della prova, ecc.**).

IL MANCATO RISPETTO DI QUESTA NORMA COMPORTERÀ PER IL CONCORRENTE LA RETROCESSIONE E L'EVENTUALE DEFERIMENTO APPLICANDO LE NORME DISCIPLINARI DELLA FEDERAZIONE.

Gli accompagnatori e i rappresentanti di Società debbono tenere un contegno corretto nei riguardi degli Ufficiali di Gara, Organizzatori e Concorrenti e debbono rispettare gli ordini impartiti dagli Ufficiali di Gara.

Il concorrente può accedere ad un posto gara solo se in possesso del cartellino relativo; deve inoltre operare nel posto a lui assegnato e non può immettere in acqua materiale di alcun genere tendente a modificare in qualche modo il normale flusso dell'acqua o alterare le condizioni del fondo.

Un concorrente che peschi in un posto gara diverso dal proprio, viene considerato assente nel settore dove aveva diritto di pescare e non deve essere classificato nel settore dove invece ha pescato. In qualsiasi momento della gara, il concorrente può accedere alla postazione dove aveva diritto di pescare, purché avverta il proprio Ispettore di Sponda e rimetta in acqua senza disturbare gli altri concorrenti o consegnare l'eventuale pescato catturato nel posto gara dove erroneamente aveva pescato fino a quel momento.

L'azione di pesca può essere esplicata esclusivamente nello spazio compreso fra il picchetto con il proprio numero di gara e quello successivo.

Al concorrente è vietato preparare l'attrezzatura di gara, in particolare le canne, fuori dal posto assegnatogli.

L'azione di pesca va effettuata a piede asciutto. È consentito l'uso di pedane di dimensione massima di 1m x 1m, che devono essere poste con i piedi di appoggio all'asciutto.

Secondo le condizioni delle acque e del luogo ove si svolge la gara il G.d.G., sentito il Direttore di Gara, può autorizzare i concorrenti ad entrare in acqua.

In casi di particolari condizioni del campo gara il G.d.G potrà dare l'autorizzazione a sistemare le pedane o il paniere in acqua. In questo caso le pedane dovranno però essere posizionate in modo da essere in linea l'una con l'altra senza cioè che alcuno possa approfittare della autorizzazione per acquisire vantaggi illeciti.

Ogni eventuale autorizzazione verrà data sempre e solo per settori interi.

CATTURE VALIDE - Le prede estratte dall'acqua dopo il segnale di chiusura della gara o del turno di pesca non sono valide; pertanto all'inizio del segnale devono considerarsi validi tutti i pesci che non sono a contatto con l'acqua e che fino al recupero definitivo non entrano ulteriormente a contatto con l'acqua (più precisamente: un pesce catturato prima del segnale di fine gara che al suono è fuori dall'acqua, nel movimento di recupero non può più toccare l'acqua per essere considerato valido).

I pesci allamati che fuoriescono dal box, anche se sono avvistati nel box dei concorrenti limitrofi, saranno considerati validi (per concorrenti limitrofi si intendono il primo concorrente a valle ed il primo concorrente a monte); se la lenza alla quale è allamato il pesce, aggancia la lenza di un concorrente limitrofo, il pesce catturato non sarà considerato valido per cui dovrà obbligatoriamente essere rimesso immediatamente in acqua.

Il pesce catturato da un concorrente, oggetto di contestazione, potrà essere messo in nassa; al momento della pesata finale, l'incaricato dovrà pesare a parte il pesce più grosso ed annotare il suo peso sulla apposita scheda del concorrente.

Il Giudice di Gara, deciderà se annullare o no il peso del pesce rispetto al peso totale.

PESATURA - La pesatura deve essere effettuata per l'intero settore con un'unica bilancia.

Il G.d.G. verificherà con la società organizzatrice, prima delle operazioni di pesatura che le bilance per la pesa dei settori siano tutte dello stesso tipo e non presentino difetti.

Appena pesato ogni concorrente rilascerà immediatamente il pescato in acqua, con delicatezza, al fine di salvaguardare la fauna ittica.

IL CONCORRENTE, CHE DOPO LA PESATURA NON REIMMETTE IMMEDIADAMENTE IL PESCATO IN ACQUA O LO MALTRATTERÀ, SUBIRÀ LA PENALIZZAZIONE DI UN PUNTO DA AGGIUNGERSI AL PIAZZAMENTO EFFETTIVO.

Qualora il concorrente ritenga che la pesatura del suo pescato non sia eseguita in modo regolare, ne potrà richiedere un'ulteriore singola pesatura, in questo caso la seconda pesatura sarà considerata quella valida ai fini della classifica.

In caso di rottura della bilancia o malfunzionamento segnalato da parte dell'Ufficiale addetto alla pesatura, si potrà procedere alla sostituzione della bilancia.

La pesatura dovrà essere effettuata solamente attraverso reti forate (vietato usare sacchetti, secchi o altri contenitori rigidi anche se forati).

Dovranno essere usate bilance idonee con scarto di max 10 gr (salvo deroghe del Comitato di Settore Pesca di Superficie).

Quando vengono pescati pesci molto piccoli come avannotti per cui non si riesce ad effettuare la pesata (bilancia che non marca peso e resta a zero), i pescatori verranno messi in sequenza in base al numero dei pesci e poi classificati in questo ordine dietro a tutti quelli classificati per il peso.

DOPO L'INIZIO DELLE OPERAZIONI DI PESATURA NON VERRANNO ACCETTATI RECLAMI. TUTTI I RECLAMI DOVRANNO ESSERE PREANNUNCIATI AL MOMENTO DELLA CONTESTAZIONE DELL'INFRAZIONE.

OBBLIGO

- di conservare il pescato in apposite nasse di opportuna lunghezza. Il pescato deve essere conservato in modo da evitargli ogni possibile danno; un concorrente che presenti alle operazioni di peso un pescato in parte morto, verrà retrocesso se la mortalità supera quella media degli altri componenti il settore; sarà pertanto cura del concorrente munirsi di nassa di adeguata misura una volta verificate le condizioni di sponda del campo di gara.
- **di lasciare le sponde pulite;**
- di usare esche naturali;

- di controfirmare il proprio cartellino a convalida del peso; in mancanza di ciò il concorrente perde il diritto ad ogni contestazione su quanto riportato sul cartellino.

Art. 10 - ATTREZZATURA:

- la lunghezza delle canne non potrà essere maggiore a metri 4,60; il G. di G. può verificare, in qualsiasi momento della gara, la lunghezza delle canne;
- sono ammesse esclusivamente lenze non sostenute da galleggiante, con zavorra in linea o in derivazione ed aventi l'amo terminale;
- **La dimensione massima del pasturatore dovrà essere di 5 cm di diametro e 7 cm di lunghezza considerando il solo cestello adatto al caricamento di esche e pasture, e dovrà pesare almeno 15 grammi.**
- è consentito utilizzare tutte le tipologie di pasturatore, (**ad eccezione del METHOD FEEDER e del PELLET FEEDER**), lo stesso non potrà essere bloccato;
- La zavorra può essere costituita da piombo o da feeder di qualsiasi tipo ("block end", "open end") delle varie tipologie, **escluso il "Method Feeder" e "Pellet Feeder"**.
- l'amo (singolo) appeso al calamento, deve essere posto al di sotto dello stesso, la distanza minima tra la parte inferiore del pasturatore e amo dovrà essere di almeno 50 cm (vedi schema);
- **nella fase di misurazione del fondo è consentito solo l'utilizzo del piombo come zavorra. L'uso del feeder è ammesso solo dopo il segnale di inizio gara.**
- **non è ammesso l'uso di sostanze atte a modificare la normale discesa del pasturatore sul fondo;**
- è consentito, a discrezione del concorrente, utilizzare un materassino di protezione ("unhooking mat") per slamare le prede catturate.

L'uso dello shock-leader è obbligatorio, per motivi di sicurezza, quando la manifestazione si svolge su due sponde opposte o il Giudice di Gara lo ritenga opportuno al fine di salvaguardare l'incolumità di persone e cose. In questo caso la misura dello shock-leader dovrà essere almeno il doppio della lunghezza della canna

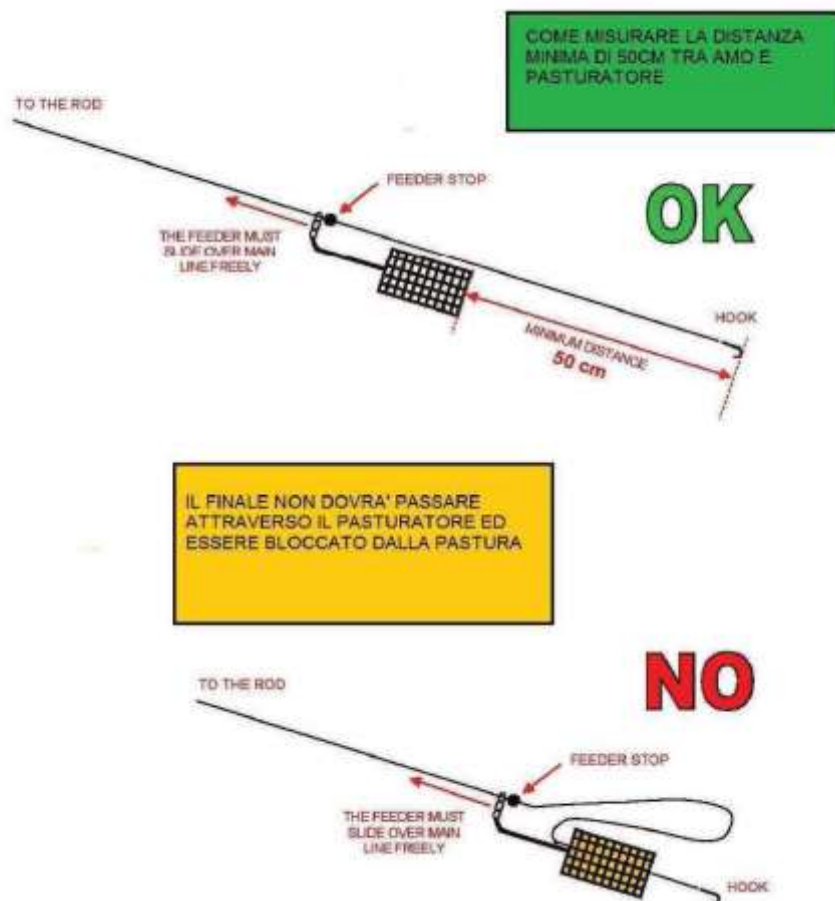

È vietato:

- utilizzare il pasturatore come finale di lenza;
- utilizzare segnalatori acustici di abboccata.

È OBBLIGATORIO NELLO SVOLGIMENTO DELL'AZIONE DI PESCA LANCIARE E RECUPERARE LA LENZA UTILIZZANDO IL MULINELLO; NON È AMMESSO L'UTILIZZO DELLA CANNA A FEEDER COME CANNA FISSA ED È VIETATA LA PESCA AL TOCCO SOSTENENDO IL PIOMBO DAL FONDO.

Art. 11 – CONTROLLO - Il controllo di esche e pasture potrà essere eseguito dal Giudice di Gara o da suoi delegati, nei modi e nei tempi comunicati ai concorrenti sul luogo del raduno.

Il Giudice Di Gara potrà controllare in qualsiasi momento della gara che le pasture e le esche utilizzate dai concorrenti rientrino in quelle consentite dalla Circolare Normativa dell'anno in corso.

Al controllo non potrà essere presentata una quantità di esche e/o di pastura superiore a quella prevista; la pastura dovrà essere presentata pronta all'uso, dopo il controllo delle esche è vietato l'utilizzo di setacci o trapani o qualsiasi altro attrezzo o sostanza (acqua) atti a modificarne la struttura.

Per quanto riguarda le pasture, dopo il controllo e fino alla fine della pasturazione detta "pesante", è vietato ribagnarle in qualsiasi modo (con le mani, con il vaporizzatore, con una spugna, con un recipiente, ecc.). Dopo la pasturazione pesante, con l'inizio della gara, per riprendere e inumidire la pastura potrà essere utilizzato soltanto il vaporizzatore.

La terra, invece, potrà essere presentata al suo stato naturale (è permesso, in questo caso, aggiungere acqua alla terra anche dopo il controllo).

"Le esche devono essere presentate intere al controllo (es. i lombrichi e/o le larve di mosca carnaria non possono essere presentate frullate o macinate prima del controllo), il concorrente che trasgredisce a questa norma sarà retrocesso all'ultimo posto (quindici penalità)".

Art. 12 – ESCHE E PASTURAZIONE – È consentita la pasturazione pre-gara, la pasturazione potrà essere effettuata esclusivamente con il pasturatore attaccato alla lenza.

Le esche dovranno essere presentate nei contenitori di apposita “misura ufficiale” che dovranno essere consegnati chiusi, terre e pasture dovranno essere presentate nei secchi graduati.

I concorrenti che non presentano le esche al controllo chiuse negli appositi contenitori di misura ufficiale, e terre e pasture nei secchi graduati, riceveranno la **penalizzazione di UN punto** (aggiuntiva al piazzamento ottenuto), senza per questo mutare nel settore la posizione degli altri concorrenti.



CONTENITORI DI MISURA UFFICIALE sono da considerarsi i secchi graduati ed i soli contenitori denominati “MARIOSKE” (vedi foto sopra) delle seguenti misure: 2 litri – 1,5 litri – 1 litro – $\frac{3}{4}$ di litro – $\frac{1}{2}$ litro – $\frac{1}{4}$ di litro – $\frac{1}{8}$ di litro.

IL CONCORRENTE SORPRESO A DETENERE E/O A UTILIZZARE ESCHE E PASTURE VIETATE (ANCHE DURANTE LA GARA) E IN QUANTITÀ MAGGIORI DEL CONSENTITO DOPO IL CONTROLLO, VERRÀ RETROCESSO ED EVENTUALMENTE DEFERITO AL COMPETENTE ORGANO DI GIUSTIZIA SPORTIVA.

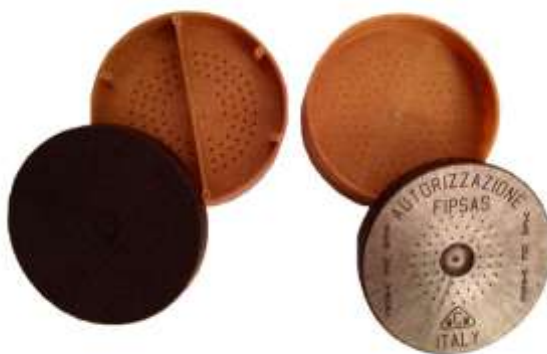

Nelle prove ove è consentito l'utilizzo del vers de vase, questo dovrà essere presentato nell'apposito contenitore di misura ufficiale, omologato dalla Fipsas (vedi foto sopra) e potrà essere conservato anche in acqua.

I concorrenti che presentano al controllo esche e pasture in quantità maggiore del consentito, e solo nel caso che il controllo non sia casuale e venga perciò effettuato su almeno il 50% dei concorrenti,

riceveranno la **penalizzazione di CINQUE punti** (aggiuntiva al piazzamento ottenuto), senza per questo mutare nel settore la posizione degli altri concorrenti negli altri casi saranno retrocessi.

Qualora a 30 minuti dall' inizio della gara, il Giudice di gara o suo delegato non si fosse presentato per il controllo, il concorrente potrà considerare il controllo come avvenuto e prepararsi alla gara.

DIVIETO:

- di pescare con una "palla" di bigattini incollati o con un agglomerato di pastura posta sull'amo o sulla lenza o con il grumo di caster o con il pane ecc.; tutte le esche devono essere innescate sull'amo;
- l'impiego come esca del pesce sia vivo che morto;
- di usare grumi di caster in pastura;
- detenere ed utilizzare boiles;
- detenere ed utilizzare pellets di misura superiore ai 2 millimetri;
- di modificare la naturale consistenza delle esche; le esche devono essere presentate al loro stato naturale e non possono essere modificate nella loro conformazione.

È possibile incollare le larve di mosca carnaria (bigattini) solo dopo il controllo delle esche.

La colla, va presentata al controllo delle esche e pasture insieme a scollanti, talco e tutte quelle sostanze che non rientrano nella definizione di terre e pasture.

ART 13 – ESCHE CONSENTITE – Sono consentite le seguenti esche:

- vermi d'acqua e di terra;
- camola del miele;
- camola o tarma della farina;
- larva della mosca canaria (in tutti i suoi stati e forme: raparino, pinkerino, caster ecc.);
- larva del tafano (orsetto, casterone);
- fouilles e ver de vase (quando consentiti);
- crisalide;
- mais;
- canapa.

Ad esclusione di quelle sotto elencate le altre potranno essere usate solo come innesco:

- Larve di mosca carnaria (in tutte le sue forme e stadi);
- Fouilles e vermi, quando consentiti;
- Crisalide, mais e canapa (che sono considerate pastura).

È consentito utilizzare i DIP liquidi/gel solo in pastura.

Il brecciolino o ghiaia (asciutto), rientra nella quantità di pastura ammessa. Rientrano nella quantità di pastura ammessa anche un massimo di 1 litro fra mais e canapa.

Il G.D.G. può verificare, in qualsiasi momento della gara, esche, pasture e la lunghezza delle canne; la misurazione degli attrezzi viene effettuata sulle canne in uso.

Sono inoltre previste le seguenti norme particolari:

1ª Prova di Finale 17 Luglio 2022 – Canale Circondariale (Ostellato Vecchio) – Ostellato (FE)

È consentito detenere ed impiegare **12 Litri fra terra e pastura** (compreso brecciolino, pellet, mais, ecc.) che verranno misurate bagnate e setacciate; è altresì ammesso impiegare **2 Litri di esche**, compreso un massimo di $\frac{3}{4}$ di **litro fra lombrichi e fouilles** e 50 gr. di Vers de vase.

IL VER DE VASE PUO' ESSERE UTILIZZATO SOLO COME INNESCO.

Il pesce Siluro non è considerato valido ai fini della classifica; coloro che lo porteranno alla pesa saranno retrocessi all'ultimo posto nella classifica di settore.

Art. 14 - CLASSIFICHE - Le classifiche di Settore verranno compilate assegnando 1 punto per ogni grammo di peso. Verrà classificato primo di settore il concorrente che totalizzerà il punteggio superiore.

La classifica valevole per l'aggiudicazione del titolo nazionale sarà redatta secondo i piazzamenti effettivi conseguiti da ciascun concorrente nel settore di assegnazione nella prova finale.

Il concorrente che otterrà il miglior piazzamento effettivo sarà proclamato "Campionessa d'Italia Femminile anno 2022". In caso di parità prevarrà colui che ha ottenuto il migliore punteggio effettivo.

Art. 15 - PREMI

SETTORE:

1° Classificato: Premio del valore di € 45;

2° Classificato: Premio del valore di € 30;

3° Classificato: Premio del valore di € 25.

FINALE:

1° Classificata: Trofeo, Medaglia, Maglietta e Titolo di Campione d'Italia;

2° e 3° Classificata: Trofeo e Medaglia.

Le premiazioni possono subire variazioni in base al numero dei partecipanti effettivi. Le variazioni saranno comunicate sul sito federale prima della gara.



FEDERAZIONE ITALIANA PESCA SPORTIVA E ATTIVITÀ SUBACQUEE
VIALE TIZIANO 70 - 00196 ROMA
CAMPIONATO ITALIANO INDIVIDUALE FEMMINILE DI PESCA CON FEEDER 2022
MODULO DI ISCRIZIONE

Il sottoscritto

Nato a il

Cell..... @mail.....

appartenente alla Società

con Sede in Prov. CAP

in possesso della tessera federale N°..... e della tessera agonistica valida per l'anno in corso, conferma la propria partecipazione alle prove di finale valide per il Campionato Italiano Individuale Femminile di Pesca con Feeder 2022 che si effettuerà secondo le Norme del Regolamento Particolare.

All'uopo allega il contributo per l'iscrizione fissato in Euro 18,00 (Euro diciotto/00).

Dichiara inoltre di sollevare da ogni e qualsiasi responsabilità, inerente alla sua partecipazione alla gara, la F.I.P.S.A.S., il COMITATO DI SETTORE, GLI UFFICIALI DI GARA E GLI ORGANIZZATORI DELLA MANIFESTAZIONE.

Autorizzo il trattamento dei miei dati personali ai sensi del Dlgs 196 del 30 giugno 2003 e dell'art. 13 GDPR (Regolamento UE 2016/679) ai fini dell'organizzazione e partecipazione delle manifestazioni della FIPSA S a tutti i livelli.

CON LA FIRMA IN CALCE SI DICHIARA DI ESSERE CITTADINA ITALIANO

Firma dell'Atleta (o di chi ne fa le veci se minorenni)

Data _____

Compilare in modo esatto e leggibile in ogni sua parte il presente modulo ed inviarlo, **tramite la Sezione Provinciale competente**, alla FIPSA S - **Settore Pesca di Superficie** @mail iscrizioni@fipsas.it e alla Società Organizzatrice **entro e non oltre il 3 luglio 2022**