



Settore Tecnico
Pesca di superficie Roma
Circolare n.85/ 2026
Prot. CDS /fg

30 marzo 2026

- PRESIDENTI SEZIONI PROV.LI F.I.P.S.A.S.
- COMITATI PROVINCIALI F.I.P.S.A.S.
- SOCIETÀ' ORGANIZZATRICI
- GIUDICI DI GARA

LORO INDIRIZZI

Oggetto: Campionato Italiano Individuale di Pesca con Feeder Classic 2026

Si trasmette, in allegato, il Regolamento Particolare del Campionato Italiano Individuale di Pesca con Feeder Classic 2026 redatto dal Comitato di Settore Pesca di Superficie.

All'interno è inserito il modulo d'iscrizione.

Nell'augurare alla manifestazione il massimo successo si coglie l'occasione per porgere cordiali saluti.

IL SEGRETARIO GENERALE
Barbara Durante



**FEDERAZIONE ITALIANA PESCA SPORTIVA E ATTIVITÀ SUBACQUEE
VIALE TIZIANO 70 - 00196 ROMA**

**CAMPIONATO ITALIANO INDIVIDUALE DI PESCA CON FEEDER CLASSIC 2026
REGOLAMENTO PARTICOLARE**

Art. 1 - La Federazione Italiana Pesca Sportiva e Attività Subacquee indice il "**CAMPIONATO ITALIANO INDIVIDUALE DI PESCA CON FEEDER CLASSIC 2026**".

Art. 2 – ORGANIZZAZIONE

Le prove sono organizzate dal Comitato di Settore Pesca Superficie che si avvale della collaborazione delle Sezioni Provinciali, dei Delegati Provinciali FIPSAS competenti per territorio e della Società Organizzatrice. Si svolgeranno quali che siano le condizioni atmosferiche e sono rette dal presente Regolamento Particolare e dalla Circolare Normativa per l'anno in corso, alla quale si fa riferimento per tutto quanto non contemplato nel presente Regolamento che tutti i concorrenti, per effetto della loro iscrizione alle prove, dichiarano di conoscere ed accettare.

Art. 3 – PARTECIPAZIONE

Al Campionato Italiano Individuale di Pesca a Feeder 2026 si accederà attraverso almeno due prove di selezione provinciale (interprovinciale o regionale qualora non fosse stato raggiunto un numero sufficiente di iscritti) disputate nel corso del 2025.

Il Campionato Italiano Individuale Seniores di Pesca a Feeder Classic 2026 si effettuerà attraverso **una Selettiva Zonale e tre prove di Finale** della durata di cinque ore ciascuna; i settori saranno formati con un massimo di 10 concorrenti ciascuno; qualora la zona di selezione venga divisa in più campi di gara, i concorrenti della stessa Società saranno sorteggiati nel medesimo campo di gara.

- **Selettiva Zonale:**
- Ai fini organizzativi di questa manifestazione, l'entità agonistica nazionale per la Selettiva Zonale è suddivisa in tre zone:
 - **250** concorrenti zona NORD (Piemonte, Liguria, Lombardia, Veneto, Trentino, Friuli-Venezia Giulia e Emilia-Romagna);
 - **150** concorrenti zona CENTRO (Toscana, Umbria, Marche, Lazio, Abruzzo, Sardegna);
 - **70** concorrenti zona SUD (Molise, Campania, Puglia, Basilicata, Calabria e Sicilia).
- Vi sono ammessi un massimo **470** concorrenti così determinati:
- I **primi due** classificati nella graduatoria finale delle prove di Selezione Provinciale del Campionato Italiano Individuale svolte nel 2025;
- I **rimanenti** fino al numero massimo degli ammessi **470**, in proporzione al numero medio delle presenze fisiche che hanno partecipato alle prime due prove di Selezione Provinciale per il Campionato Italiano Individuale svolte nel 2025, con il massimo di **250** partecipanti per la zona NORD, **150** per la zona CENTRO e **70** per la zona SUD.

Al termine della qualificazione zonale Nord, Centro e Sud accederanno alla 1^a prova di finale i primi 4 (quattro) classificati di ogni settore che abbiano fornito una formale adesione alla prova successiva; in caso di pari punteggio saranno tutti ammessi (fino al massimo dei primi 4 classificati) a partecipare alla prova successiva. Non saranno effettuati recuperi.

I concorrenti qualificati entro 60 minuti dall'esposizione delle classifiche, dovranno inderogabilmente

confermare al Giudice di Gara, o a chi da lui incaricato, la loro partecipazione alla prova successiva, e pagare il relativo contributo di iscrizione alla Società organizzatrice, pena l'automatica esclusione.

1ª prova di finale:

Vi sono ammessi:

- **I primi 4 classificati di ogni settore della selettiva zonale 2026, così come sopra definiti;**
- **Gli Atleti componenti la Squadra Nazionale 2025;**
- **Gli Atleti appartenenti al Club Azzurro 2025 che hanno disputato tutte le prove previste (salvo impedimenti valutati dal Comitato di Settore);**
- **Gli atleti che hanno disputato tutte le prove di selezione degli Stoppers 2025 (salvo impedimenti valutati dal Comitato di Settore);**
- **I primi 20 classificati del Campionato Italiano Feeder Classic Seniores 2025.**

2ª e 3ª Prova di Finale:

Accederanno alla 2ª e 3ª prova di finale 80 concorrenti, che abbiano fornito formale adesione alle prove successive, provenienti dalla classifica progressiva della 1ª prova di finale.

In caso di rinuncia, assenze o esclusioni, non verranno effettuati recuperi.

Si ricorda che l'assenza ingiustificata sarà trattata dagli Organi Disciplinari preposti come da Regolamento di Giustizia Sportiva. Saranno giustificate solo situazioni di documentata causa di forza maggiore.

Art. 4 – ISCRIZIONI ON LINE

Le iscrizioni alle selettive zonali Nord Centro e Sud dovranno essere effettuate obbligatoriamente dalla Sezione/Comitato Provinciale di appartenenza tramite il SIF (Sistema Informatico Federale)

entro e non oltre il 27 aprile 2026

Il Sistema informatico non accetterà le iscrizioni inviate oltre il termine indicato.

Sarà esclusiva responsabilità della Società verificare l'avvenuta iscrizione alla manifestazione degli atleti.

Non verranno accettate iscrizioni eseguite con altre modalità.

La guida per l'iscrizione online è pubblicata sul portale federale FIPSAS – Settore Pesca di Superficie – area Documenti:

<https://www.fipsas.it/pesca-di-superficie/documenti/5439-guida-iscrizione-on-line/file>

Contestualmente all'iscrizione on line le Società (o i Concorrenti) dovranno provvedere al pagamento alla Società **Organizzatrice il contributo d'iscrizione di € 12,50 (dodici/50) direttamente alla società organizzatrice**, per spese di organizzazione e per il campo di gara (bonifico bancario).

Non è ammesso il pagamento la mattina della gara.

Le iscrizioni alla prima prova di Finale dei soli AVENTI DIRITTO dovranno essere inserite on line dal Comitato Provinciale di appartenenza tramite il SIF (Sistema Informatico Federale)

entro e non oltre il 18 maggio 2026

Il Sistema informatico non accetterà le iscrizioni inviate oltre il termine indicato.

Contestualmente all'iscrizione on line le Società (o i Concorrenti) dovranno provvedere al pagamento alla Società **Organizzatrice il contributo d'iscrizione di € 12,50 (cento/00) direttamente alla società organizzatrice**, per spese di organizzazione e per il campo di gara (bonifico bancario).

Non è ammesso il pagamento la mattina della gara

Resta inteso che la non partecipazione ad una prova non implica il rimborso del contributo versato.

Il contributo per spese organizzative di euro **25,00 (euro venticinque/00)** a concorrente per le ultime due prove di finale, invece, sarà raccolto dagli organizzatori unitamente alle adesioni alle prove successive ed inviato alla Società organizzatrice della finale entro i tre giorni successivi.

I CONCORRENTI CHE NON PRESENTANO REGOLARE ISCRIZIONE ENTRO I TERMINI PREVISTI DAL REGOLAMENTO PARTICOLARE, SIA CHE SIANO AVENTI DIRITTO O MENO, VERRANNO CONSIDERATI RINUNCIATARI E PERTANTO ESCLUSI DALLA MANIFESTAZIONE.

Si ricorda che con il tesseramento e/o rinnovo vengono accettate le Norme Sportive Antidoping del Programma Mondiale Antidoping WADA.

La normativa Antidoping è visionabile sia sul sito FIPSAS (www.fipsas.it) che sul sito CONI (www.coni.it) ai link antidoping.

Art. 5 - OPERAZIONI PRELIMINARI

Le operazioni preliminari di sorteggio per l'assegnazione del settore e del numero di gara avverranno alla presenza del Giudice di Gara nel luogo indicato per il raduno.

Il sorteggio sarà diretto dal G.d.G. e sarà effettuato assegnando ad ogni componente un settore e un posto gara, individuati alternativamente con numero e lettera che determineranno, con l'abbinamento effettuato dal G.d.G, nel luogo del raduno la mattina della gara, l'individuazione del posto gara.

I concorrenti saranno disposti in settori da 10 posti gara

La picchettatura delle zone e dei posti gara verrà effettuata da sinistra a destra guardando l'acqua.

Nelle gare di Pesca con Feeder lo spazio minimo d'ampiezza della postazione assegnata ad ogni concorrente dovrà essere di circa **12 mt.**

Il giorno antecedente la gara è assolutamente vietato organizzare manifestazioni o gare sul campo di gara oggetto della prova.

Il sorteggio per la composizione dei settori verrà fatto in modo assolutamente casuale,

SENZA TENER CONTO DELLE SEZIONI DI APPARTENENZA

Nel caso in cui il numero dei concorrenti iscritti o partecipanti non sia divisibile per **10** sarà costituito un settore tecnico. Per settore tecnico si intende il completare a **10** il numero dei concorrenti da classificare includendovi concorrenti di altro settore, purché contiguo e ciò al solo fine della classifica. Per la costituzione del settore tecnico dovrà essere sempre impiegato il settore posto immediatamente a monte; solo nel caso che il settore tecnico sia quello iniziale dovrà essere invece utilizzato il settore a valle.

ART. 6 – RADUNI ED INIZIO GARA

I raduni avverranno così come indicato all'articolo seguente "campi gara e Organizzatori". L'inizio del sorteggio per gli abbinamenti avverrà **30** minuti dopo l'orario indicato per il raduno.

L'ora di inizio gara sarà stabilita dopo le operazioni di abbinamento, lasciando un tempo minimo di almeno 90 minuti dall'ultimo abbinamento.

ART. 7 – CAMPI DI GARA ED ORGANIZZATORI

Le Società Organizzatrici si impegnano a mettere a disposizione un Direttore di Gara ed un minimo di un Ispettore di sponda ogni settore. Il Campo di Gara deve essere quanto più possibile rettilineo e non presentare interruzioni. **Ogni settore, di 10 concorrenti, dovrà essere diviso in box delimitati per ogni concorrente.**

Gara N° 1902840 - Prova 1 - 10/05/2026 - Ostellato - FE

Società organizzatrice: Castelmaggiore

Segretario gara: Tarterini Umberto -

Referente per le iscrizioni: Tarterini Umberto - Tel: - Fax: - Cell: 3384189893 –

Email: info@cannisticastelmaggiore.it

Codice IBAN: IT59R0707236740000000005670 - Intestato a: A.S.D.Cannisti Castelmaggiore

Giudice di gara: Guerzoni Alberto

Direttore: Cevenini Elvira

Vice Direttore: Pandini Moreno

Segretario: Tarterini Umberto

RADUNO: ore 06.30 - Ostellato(FE)

Gara N° 1902857 - Prova 1 - 10/05/2026 - Corbara - TR

Società organizzatrice: Aquafans Team A.D.S.

Segretario gara: Urbanelli Fabio -

Referente per le iscrizioni: Formica Mauro - Tel: 3458378397 - Fax: - Cell: 3922866419 –

Email: mauro.for22@gmail.com

Codice IBAN: IT36S0344021600000008139700 - Intestato a: Aquafans Team

Giudice di gara: Chiari Valter

Direttore: Formica Mauro

Segretario: Urbanelli Fabio

RADUNO: ore 07.00 - Baschi(TR)

Gara N° 1902865 - Prova 1 - 10/05/2026 - Potenza - PZ

Società organizzatrice: Angler Team Tubertini A.S.D.

Segretario gara: Vinci Luigi - Tel: - Fax: - Cell: - Email: info@hobbypesca.it

Referente per le iscrizioni: De Angelis Rocco - Cell: 3316694412 –

Email: lucianasapienza37@gmail.com

Codice IBAN: IT61Z0706642280000000428614 - Intestato a: Asd Angler Team Tubertini Potenza

Giudice di gara: Zinno Mauro

Direttore: De Angelis Rocco

Segretario: Vinci Luigi

RADUNO: ore 07.00 - Genzano Di Lucania(PZ)

Gara N° 1902873 - Prova 1 - 31/05/2026 - Mantova - MN

Società organizzatrice: Lenza Paradiso A.P.S.D. Maver

Referente per le iscrizioni: Zoni Alfeo - Tel: 3391550113 - Fax: - Cell: 3391550113 –

Email: zoni.alfeo@gmail.com

Codice IBAN: IT72X0707657440000000114928 - Intestato a: A.S.D. Lenza Paradiso

RADUNO: ore 07.00 - Governolo(MN)

Giudice di gara: Sagoni Sergio

Direttore: Zoni Alfeo

Segretario: Bina Paolo

Gara N° 1902881 - Prova 2 - 20/06/2026 - Ostellato – FE

Gara N° 1902899 - Prova 3 - 21/06/2026 - Ostellato - FE

Referente per le iscrizioni: Benini Mauro - Tel: - Fax: - Cell: 3398940415 –

Email: mtx1605@gmail.com

Codice IBAN: IT10D0103012802000010131194 - Intestato a: Team Wild Asd

Giudice di gara: Guerzoni Alberto

Direttore: Martignani Luca

Segretario: Mascagni Michele

Società organizzatrice: Team Wild A.S.D.

Referente per le iscrizioni: Benini Mauro - Cell: 3398940415 - Email: mtx1605@gmail.com

RADUNO: ore 07.00 - Ostellato(FE)

Codice IBAN: IT10D0103012802000010131194 - Intestato a: Team Wild Asd

ART. 8 - CONDOTTA DI GARA

Le gare saranno a turno unico di cinque ore con il regolamento di seguito specificato per ciascun campo di gara.

Il box deve essere obbligatoriamente delimitato da nastri che ne delineano chiaramente i confini: uno parallelo alla linea dell'acqua e due che partono dai picchetti di delimitazione esterna fino all'acqua in modo perpendicolare alla sponda. Qualora non fosse possibile delimitare il box, il giudice di gara può autorizzare la sola linea di delimitazione parallela all'acqua, in questo caso sono da considerarsi limiti di delimitazione esterna i prolungamenti, immaginari e perpendicolari alla sponda, aventi origine da ciascuno dei due picchetti che delimitano il posto di gara.

Per accedere al posto loro assegnato (box), i concorrenti dovranno attendere il **PRIMO SEGNALE**; dopo questo segnale i concorrenti potranno iniziare a preparare la loro attrezzatura, misurare la profondità dell'acqua, provare le loro lenze, preparare la loro pastura e porre la loro nassa in acqua.

Il SECONDO SEGNALE avviserà i concorrenti che 5 minuti dopo inizierà il controllo di esche e pasture da

parte del Giudice di gara.

AI TERZO SEGNALE i concorrenti potranno iniziare le operazioni di pre-pasturazione (per questa operazione saranno previsti **10 minuti che** potranno effettuare solo ed esclusivamente con l'utilizzo del feeder di misura consentita.

II QUARTO SEGNALE indicherà l'inizio della gara durante la quale i concorrenti potranno effettuare la pasturazione solo ed esclusivamente con l'utilizzo del feeder; **è vietato l'utilizzo del method feeder.**

II QUINTO SEGNALE avvertirà i concorrenti che mancano **5 minuti** al termine della gara.

II SESTO SEGNALE indicherà il termine della gara; dopo questo segnale nessuna cattura sarà valida a meno che il pesce non sia già completamente al di fuori dell'acqua. Le prede estratte dall'acqua dopo il segnale di chiusura della gara o del turno di pesca non sono valide; pertanto, all' inizio del segnale devono considerarsi valide tutti i pesci che non sono a contatto con l'acqua e che fino al recupero definitivo non entrano ulteriormente a contatto con l'acqua (più precisamente: un pesce catturato prima del segnale di fine gara che al suono è fuori dall' acqua, nel movimento di recupero non può più toccare l'acqua per essere considerato valido).

I segnali sonori per le diverse fasi dei campionati dovranno essere brevi: in tutti i casi, dev'essere preso in considerazione l'inizio del segnale.

Tutti i partecipanti sono tenuti al rispetto della Circolare Normativa del corrente anno ed in particolare sono tenuti a:

- mantenere un comportamento tale da non ostacolare l'azione di altri concorrenti;
- tenere un contegno corretto nei confronti degli Ufficiali di Gara e di tutti gli incaricati della organizzazione;
- rispettare gli ordini dati dagli Ufficiali di Gara;
- sottoporsi se richiesto al controllo preliminare avanti l'inizio della gara ed a eventuali successivi accertamenti da parte di Ufficiali di Gara.

Prima del segnale di ingresso al box il concorrente può solo depositare tutta la sua attrezzatura nel box assegnato e poi uscirne in attesa del segnale di entrata e non può preparare o farsi preparare l'attrezzatura **limitandosi alla sola preparazione di esche e pasture.** Il mancato rispetto di questa norma comporta una penalizzazione (un punto).

Dopo il segnale d'ingresso al box e fino al termine della gara, compresa la pesatura del pescato, il concorrente non può ricevere o prestare aiuto, avvicinarsi ad altri concorrenti od estranei, né da questi farsi avvicinare (**salvo l'assistere alle operazioni di pesatura degli altri componenti il proprio settore e collaborare al recupero dell'attrezzatura di un altro concorrente caduta in acqua**). Il mancato rispetto di questa norma comporta la retrocessione (cinque punti in più del numero dei concorrenti presenti nel settore) e l'eventuale deferimento applicando le norme disciplinari della Federazione.

Il concorrente che per qualsiasi motivo debba allontanarsi dal proprio posto di gara deve preavvertire l'Ispettore di Sponda lasciandogli pescato, contenitori ed attrezzi e non sarà considerato ai fini della classifica di settore e finale salvo il caso in cui il concorrente che, dopo aver trascorso almeno metà della gara e per motivi di particolare gravità deve abbandonare il campo di gara, può richiedere che gli venga pesato il pescato (con le modalità previste nel successivo paragrafo PESATURA) e parteciperà alla classifica di settore e finale.

È assolutamente proibito lanciare in acqua l'esca prima di aver slamato la preda catturata e averla, secondo le prescrizioni regolamentari, messa nella nassa.

È assolutamente vietato tenere comportamenti o stipulare accordi atti ad ottenere per se stessi o per altri concorrenti un vantaggio illecito o tesi a penalizzare od ostacolare altri concorrenti (ad esempio: non esercitare la pesca, utilizzare lenze non armate, accordarsi per raggiungere solo un determinato numero di catture, accordarsi per cessare l'azione di pesca prima del termine della prova, ecc.).

IL MANCATO RISPETTO DI QUESTA NORMA COMPORTERÀ PER IL CONCORRENTE LA RETROCESSIONE E L'EVENTUALE DEFERIMENTO APPLICANDO LE NORME DISCIPLINARI DELLA FEDERAZIONE.

Gli accompagnatori e i rappresentanti di Società debbono tenere un contegno corretto nei riguardi degli Ufficiali di Gara, Organizzatori e Concorrenti e debbono rispettare gli ordini impartiti dagli Ufficiali di Gara.

Il concorrente può accedere ad un posto gara solo se in possesso del cartellino relativo; deve inoltre operare nel posto a lui assegnato e non può immettere in acqua materiale di alcun genere tendente a modificare in qualche modo il normale flusso dell'acqua o alterare le condizioni del fondo.

Un concorrente che peschi in un posto gara diverso dal proprio viene considerato assente nel settore dove aveva diritto di pescare e non deve essere classificato nel settore dove invece ha pescato. In qualsiasi momento della gara, il concorrente può accedere alla postazione dove aveva diritto di pescare, purché avverta il proprio Ispettore di Sponda e rimetta in acqua senza disturbare gli altri concorrenti o consegnare l'eventuale pescato catturato nel posto gara dove erroneamente aveva pescato fino a quel momento.

L'azione di pesca può essere esplicata esclusivamente nello spazio compreso fra il picchetto con il proprio numero di gara e quello successivo.

Al concorrente è vietato preparare l'attrezzatura di gara, in particolare le canne, fuori dal posto assegnatogli.

L'azione di pesca va effettuata a piede asciutto. È consentito l'uso di pedane di dimensione massima di 1m x 1m, che devono essere poste con i piedi di appoggio all'asciutto.

Secondo le condizioni delle acque e del luogo ove si svolge la gara il G.d.G., sentito il Direttore di Gara, può autorizzare i concorrenti ad entrare in acqua.

In casi di particolari condizioni del campo gara il G.d.G. potrà dare l'autorizzazione a sistemare le pedane o il paniere in acqua. In questo caso le pedane dovranno però essere posizionate in modo da essere in linea l'una con l'altra senza, cioè, che alcuno possa approfittare della autorizzazione per acquisire vantaggi illeciti.

Ogni eventuale autorizzazione verrà data sempre e solo per settori interi.

I concorrenti potranno detenere o preparare tutte le canne che desiderano, ma potranno avere in azione di pesca una sola canna per volta che potrà essere tenuta in mano o posata sul supporto; la canna deve obbligatoriamente essere dotata di un mulinello e di un "feeder".

Le canne di riserva potranno essere innescate, ma i "feeder" non potranno contenere alcuna pastura

CATTURE VALIDE - Le prede estratte dall'acqua dopo il segnale di chiusura della gara o del turno di pesca non sono valide; pertanto all'inizio del segnale devono considerarsi validi tutti i pesci che non sono a contatto con l'acqua e che fino al recupero definitivo non entrano ulteriormente a contatto con l'acqua (più precisamente: un pesce catturato prima del segnale di fine gara che al suono è fuori dall'acqua, nel movimento di recupero non può più toccare l'acqua per essere considerato valido).

I pesci allamati che fuoriescono dal box, anche se sono avvistati nel box dei concorrenti limitrofi, saranno considerati validi (per concorrenti limitrofi si intendono il primo concorrente a valle ed il primo concorrente a monte); se la lenza alla quale è allamato il pesce, aggancia la lenza di un concorrente limitrofo, il pesce catturato non sarà considerato valido per cui dovrà obbligatoriamente essere rimesso immediatamente in acqua.

Il pesce catturato da un concorrente, oggetto di contestazione, potrà essere messo in nassa; al momento della pesata finale, l'incaricato dovrà pesare a parte il pesce più grosso ed annotare il suo peso sulla apposita scheda del concorrente.

Il Giudice di Gara deciderà se annullare o meno il peso del pesce rispetto al peso totale.

PESATURA - La pesatura deve essere effettuata per l'intero settore con un'unica bilancia.

Il G.d.G. verificherà con la società organizzatrice, prima delle operazioni di pesatura che le bilance per la pesa dei settori siano tutte dello stesso tipo e non presentino difetti.

Appena pesato ogni concorrente rilascerà immediatamente il pescato in acqua, con delicatezza, al fine di salvaguardare la fauna ittica.

IL CONCORRENTE, CHE DOPO LA PESATURA NON REIMMETTE IMMEDIATAMENTE IL PESCATO IN ACQUA O LO MALTRATTERÀ, SUBIRÀ LA PENALIZZAZIONE DI UN PUNTO DA AGGIUNGERSI AL PIAZZAMENTO EFFETTIVO.

Qualora il concorrente ritenga che la pesatura del suo pescato non sia eseguita in modo regolare, ne potrà richiedere un'ulteriore singola pesatura, in questo caso la seconda pesatura sarà considerata quella valida ai fini della classifica.

In caso di rottura della bilancia o malfunzionamento segnalato da parte dell'Ufficiale addetto alla pesatura, si

potrà procedere alla sostituzione della bilancia.

La pesatura dovrà essere effettuata solamente attraverso reti forate (vietato usare sacchetti, secchi o altri contenitori rigidi anche se forati).

Dovranno essere usate bilance idonee con scarto di max 10 gr (salvo deroghe del Comitato di Settore Pesca di Superficie).

Quando vengono pescati pesci molto piccoli come avannotti per cui non si riesce ad effettuare la pesata (bilancia che non marca peso e resta a zero), i pescatori verranno messi in sequenza in base al numero dei pesci e poi classificati in questo ordine dietro a tutti quelli classificati per il peso.

DOPO L'INIZIO DELLE OPERAZIONI DI PESATURA NON VERRANNO ACCETTATI RECLAMI. TUTTI I RECLAMI DOVRANNO ESSERE PREANNUNCIATI AL MOMENTO DELLA CONTESTAZIONE DELL'INFRAZIONE.

LA PRESENTAZIONE ALLE OPERAZIONI DI PESATURA DI CATTURE NON VALIDE COMPORTERÀ L'AUTOMATICA RETROCESSIONE DEL CONCORRENTE. GLI ISPETTORI DI SPONDA, AL MOMENTO DELLA PESATURA CHE DOVRÀ COMUNQUE ESSERE EFFETTUATA E DOCUMENTATA, DOVRANNO VERIFICARE LA VALIDITÀ DELLE CATTURE E NOTIFICARE AL GIUDICE DI GARA EVENTUALI INFRAZIONI

OBBLIGO

- di conservare il pescato in apposite nasse di opportuna lunghezza. Il pescato deve essere conservato in modo da evitargli ogni possibile danno; un concorrente che presenti alle operazioni di peso un pescato in parte morto verrà retrocesso se la mortalità supera quella media degli altri componenti il settore; sarà pertanto cura del concorrente munirsi di nassa di adeguata misura una volta verificate le condizioni di sponda del campo di gara.
- **di lasciare le sponde pulite;**
- di usare esche naturali;
- di controfirmare il proprio cartellino a convalida del peso; in mancanza di ciò il concorrente perde il diritto ad ogni contestazione su quanto riportato sul cartellino.

Art. 9 - ATTREZZATURA:

- la specialità tecnica di pesca a feeder si esercita esclusivamente con canne munite di mulinello;
- la lunghezza delle canne non potrà essere maggiore a metri **4,50**; il G. di G. può verificare, in qualsiasi momento della gara, la lunghezza delle canne;
- **sono ammessi solo ami singoli aventi una distanza massima tra la punta e il gambo di 7 mm. (n. 10);**
- sono ammesse esclusivamente lenze non sostenute da galleggiante, con zavorra in linea o in derivazione ed aventi l'amo terminale;
- **La dimensione massima del pasturatore dovrà essere di 5 cm di diametro e 7 cm di lunghezza considerando il solo cestello adatto al caricamento di esche e pasture, e dovrà pesare almeno 15 grammi.**
- è consentito utilizzare tutte le tipologie di pasturatore, (ad eccezione del **METHOD FEEDER**), lo stesso non potrà essere bloccato;
- La zavorra può essere costituita da piombo o da feeder di qualsiasi tipo ("block end", "open end") delle varie tipologie, **escluso il "Method Feeder"**.
- **non è possibile utilizzare pasturatori che rallentano la discesa sul fondo o aggiungere al pasturatore nessun elemento o materiale che tende a rallentarne la discesa sul fondo; la pesca deve essere effettuata sul fondo, le catture durante la discesa del pasturatore sul fondo devono essere casuali e non metodo di pesca;**
- L'amo (singolo) appeso al calamento, deve essere posto al di sotto dello stesso, la distanza minima tra la parte inferiore del pasturatore e amo dovrà essere di almeno **50 cm** (vedi schema);
- **nella fase di misurazione del fondo è consentito solo l'utilizzo del piombo come zavorra.**

L'uso del feeder è ammesso solo dopo il segnale di inizio gara.

- è consentito, a discrezione del concorrente, utilizzare un materassino di protezione ("unhooking mat") per slamare le prede catturate.

La trasgressione di tali regole comporta la retrocessione all'ultimo posto della classifica (pari al piazzamento dell'ultimo classificato nel settore col maggior numero di concorrenti maggiorato di CINQUE unità, e comporta l'avanzamento in classifica degli altri concorrenti del settore di tante unità quanti sono i retrocessi).

Il pescato va conservato in apposite nasse da carpa di adeguata al tratto di sponda consentendo l'immersione in acqua per almeno 1,5 metri. **Indipendentemente dalla quantità di pesce catturato o catturabile, al fine di evitare un eccessivo sovraffollamento, il concorrente è obbligato ad usare contemporaneamente almeno due nasse fra le quali suddividere il pescato durante l'azione di pesca.**

Non possono essere inseriti all'interno delle nasse pesi o sassi. Il pescato deve essere conservato in modo da evitargli ogni possibile danno; al concorrente che presenti alle operazioni di peso un pescato in parte morto, verrà detratto dal peso complessivo il peso del pesce risultato morto al momento del rilascio.

La trasgressione di tali regole comporta l'assegnazione di un punto di penalizzazione da aggiungere al punteggio ottenuto nella classifica di settore senza modificare la posizione in classifica degli altri concorrenti.

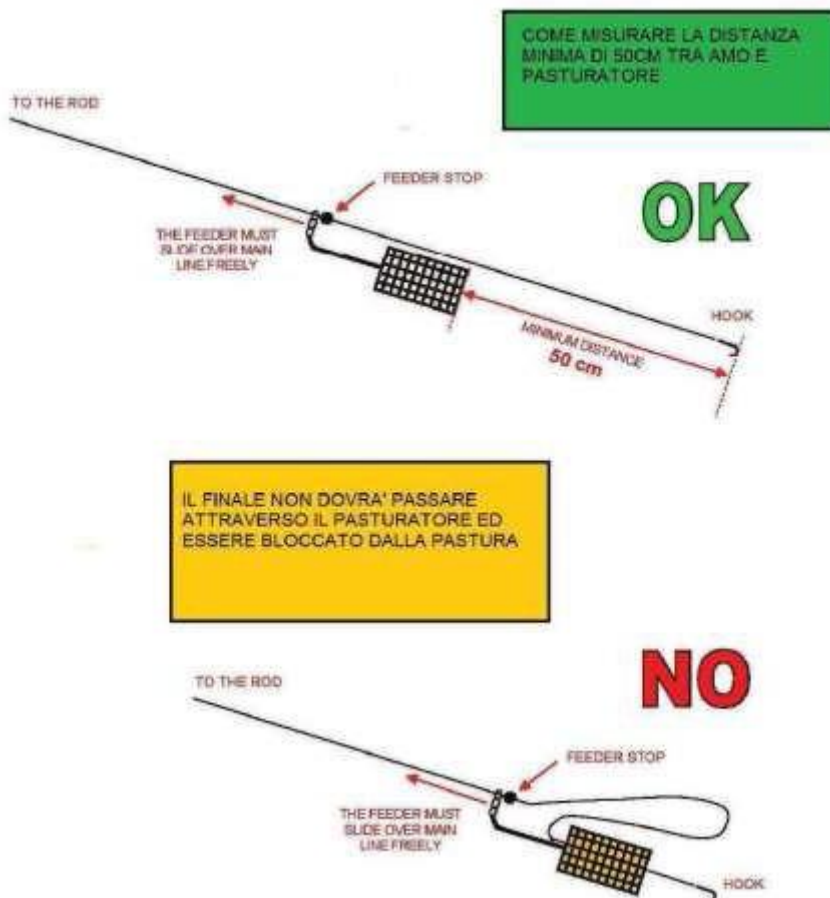

È vietato:

- utilizzare il pasturatore come finale di lenza;
- **arpionare volontariamente un pesce;**
- utilizzare segnalatori acustici di abboccata;
- utilizzare il pasturatore spiombato o con l'aggiunta di sostanze galleggianti;
- utilizzare esche silicomiche e sintetiche

È obbligatorio nello svolgimento dell'azione di pesca lanciare e recuperare la lenza utilizzando il mulinello: durante il lancio l'archetto del mulinello deve essere aperto. Non è ammesso l'utilizzo della canna a feeder come canna fissa ed è vietata la pesca al tocco sostenendo il piombo dal fondo.

La trasgressione di tali regole comporta la retrocessione all'ultimo posto della classifica (pari al piazzamento dell'ultimo classificato nel settore col maggior numero di concorrenti maggiorato di CINQUE unità, e comporta l'avanzamento in classifica degli altri concorrenti del settore di tante unità quanti sono i retrocessi).

L'uso dello shock-leader è obbligatorio, per motivi di sicurezza, quando la manifestazione si svolge su due sponde opposte o il Giudice di Gara lo ritenga opportuno al fine di salvaguardare l'incolumità di persone e cose. In questo caso la misura dello shock-leader dovrà essere almeno il doppio della lunghezza della canna

Art. 10 – CONTROLLO

Il controllo di esche e pasture potrà essere eseguito dal Giudice di Gara o da suoi delegati, nei modi e nei tempi comunicati ai concorrenti sul luogo del raduno.

Il Giudice Di Gara potrà controllare in qualsiasi momento della gara che le pasture e le esche utilizzate dai concorrenti rientrino in quelle consentite dalla Circolare Normativa dell'anno in corso.

Al controllo non potrà essere presentata una quantità di esche e/o di pastura superiore a quella prevista; la pastura dovrà essere presentata pronta all'uso, dopo il controllo delle esche è vietato l'utilizzo di setacci o trapani o qualsiasi altro attrezzo o sostanza (acqua) atti a modificarne la struttura.

In ogni caso è proibito detenere nel proprio box altre esche o pasture, anche se da trattare, in eccesso ai limiti consentiti. Di conseguenza i concorrenti dovranno spostare fuori dal box prima dell'inizio dei controlli qualsiasi esca o pastura in eccesso.

Per quanto riguarda le pasture, dopo il controllo e fino alla fine della pasturazione detta "pesante", è vietato ribagnarle in qualsiasi modo (con le mani, con il vaporizzatore, con una spugna, con un recipiente, ecc.). Dopo la pasturazione pesante, con l'inizio della gara, per riprendere e inumidire la pastura potrà essere utilizzato soltanto il vaporizzatore.

La terra, invece, potrà essere presentata al suo stato naturale (è permesso, in questo caso, aggiungere acqua alla terra anche dopo il controllo).

La colla, va presentata al controllo delle esche e pasture insieme a scollanti, talco e tutte quelle sostanze che non rientrano nella definizione di terre e pasture.

Le esche devono essere presentate intere e integre al controllo (es. i lombrichi e/o le larve di mosca carnaria non possono essere presentate frullate o macinate prima del controllo).

Il concorrente che trasgredisce a questa norma sarà retrocesso all'ultimo posto (cinque punti in più del numero dei concorrenti presenti nel settore).

Nelle prove che non prevedono l'utilizzo dei vermi in pastura, ma solo da innesco, è assolutamente vietato tritare, macinare o frullare qualsiasi tipo di esche anche dopo il controllo e più precisamente durante l'intera gara.

È sempre vietato l'utilizzo di attrezzature elettriche per tagliare, sminuzzare le esche quando questo è consentito.

Le larve di mosca carnaria (bigattini) potranno essere incollate soltanto dopo il controllo delle esche.

Art. 11 – ESCHE E PASTURAZIONE

È consentita la pasturazione pre-gara, la pasturazione potrà essere effettuata esclusivamente con il pasturatore attaccato alla lenza.

Le esche dovranno essere presentate nei contenitori di apposita "misura ufficiale" che dovranno essere consegnati chiusi, terre e pasture dovranno essere presentate nei secchi graduati.

I concorrenti che non presentano le esche al controllo chiuse negli appositi contenitori di misura ufficiale, e terre e pasture nei secchi graduati, riceveranno la **penalizzazione di UN punto** (aggiuntiva al piazzamento ottenuto), senza per questo mutare nel settore la posizione degli altri concorrenti.



CONTENITORI DI MISURA UFFICIALE sono da considerarsi i secchi graduati ed i soli contenitori denominati “MATRIOSKE” (vedi foto sopra) delle seguenti misure: 2 litri – 1,5 litri – 1 litro – $\frac{3}{4}$ di litro – $\frac{1}{2}$ litro – $\frac{1}{4}$ di litro – $\frac{1}{8}$ di litro.

IL CONCORRENTE SORPRESO A DETENERE E/O A UTILIZZARE ESCHE E PASTURE VIETATE (ANCHE DURANTE LA GARA) E IN QUANTITÀ MAGGIORI DEL CONSENTITO DOPO IL CONTROLLO, VERRÀ RETROCESSO ED EVENTUALMENTE DEFERITO AL COMPETENTE ORGANO DI GIUSTIZIA SPORTIVA.



Nelle prove ove è consentito l'utilizzo del ver de vase, questo dovrà essere presentato nell'apposito contenitore di misura ufficiale, omologato dalla Fipsas (vedi foto sopra) e potrà essere conservato anche in acqua.

I concorrenti che presentano al controllo esche e pasture in quantità maggiore del consentito, e solo nel caso che il controllo non sia casuale e venga perciò effettuato su almeno il **50%** dei concorrenti, riceveranno la **penalizzazione di CINQUE punti** (aggiuntiva al piazzamento ottenuto), senza per questo mutare nel settore la posizione degli altri concorrenti negli altri casi saranno retrocessi.

Qualora a **40 minuti** dall' inizio della gara, il Giudice di gara o suo delegato non si fosse presentato per il controllo, il concorrente potrà considerare il controllo come avvenuto e prepararsi alla gara.

DIVIETO:

- di pescare con una “palla” di bigattini incollati o con un agglomerato di pastura posta sull'amo o sulla lenza o con il grumo di caster o con il pane ecc.; tutte le esche devono essere innescate sull'amo;
- l'impiego come esca del pesce sia vivo che morto;
- di usare grumi di caster in pastura;
- detenere ed utilizzare boiles;
- detenere ed utilizzare pellets di misura superiore ai 2 millimetri;
- di modificare la naturale consistenza delle esche; le esche devono essere presentate al loro stato naturale e non possono essere modificate nella loro conformazione.

ART 12 – ESCHE CONSENTITE

26/01/2026

Regolamento Particolare Campionato Italiano
Individuale di Pesca con Feeder Classic 2026

Sono consentite le seguenti esche:

- vermi d'acqua e di terra;
- camola del miele;
- camola o tarma della farina;
- larva della mosca canaria (in tutti i suoi stati e forme: raparino, pinkerino, caster, ecc.);
- larva del tafano (orsetto, casterone);
- fouilles e ver de vase (quando consentiti);
- crisalide;
- mais;
- canapa.

Ad esclusione di quelle sottoelencate le altre potranno essere usate solo come innesco:

- Larve di mosca carnaria (in tutte le sue forme e stadi);
- Fouilles e vermi, quando consentiti;
- Crisalide, mais e canapa (che sono considerate pastura).

È consentito utilizzare i DIP liquidi/gel solo in pastura.

Il brecciolino o ghiaia (asciutto), il mais e la canapa rientrano nella quantità di pastura ammessa.

Il G.D.G. può verificare, in qualsiasi momento della gara, esche, pasture e la lunghezza delle canne; la misurazione degli attrezzi viene effettuata sulle canne in uso.

Sono inoltre previste le seguenti norme particolari:

Prova di selez. zona NORD – 10 maggio 2026 – Canale Circondariale Ostellato – Ostellato (FE)

È consentito detenere ed impiegare **12 Litri fra terra e pastura** (compreso brecciolino, pellet, mais, ecc.) che verranno misurate bagnate e setacciate; è altresì ammesso impiegare **2 Litri di esche**, compreso un massimo di **¾ di litro fra lombrichi e fouillis** e **50 gr. di Vers de vase**.

IL VER DE VASE PUO' ESSERE UTILIZZATO SOLO COME INNESCO.

Prova di selez. zona CENTRO – 10 maggio 2026 – Bacino di Corbara – Corbara (TR)

È consentito detenere ed impiegare **12 Litri fra terra e pastura** (compreso brecciolino, pellet, mais, ecc.) che verranno misurate bagnate e setacciate; è altresì ammesso impiegare **2 Litri di esche**, compreso un massimo di **¾ di litro fra lombrichi e fouillis** e **50 gr. di Vers de vase**.

IL VER DE VASE PUO' ESSERE UTILIZZATO SOLO COME INNESCO.

Prova di selez. zona SUD – 10 maggio 2026 – Diga del Basentello – Genzano di Lucania (PZ)

È consentito detenere ed impiegare **12 Litri fra terra e pastura** (compreso brecciolino, pellet, mais, ecc.) che verranno misurate bagnate e setacciate; è altresì ammesso impiegare **2,5 Litri di esche**, compreso un massimo di **½ di litro di lombrichi**.

VIETATO IL FOUILLIS E IL VER DE VASE.

1ª Prova di Finale – 31 maggio 2026 – Canale Fissero Tartaro (Ca' Vecchia e Garolda) (MN)

È consentito detenere ed impiegare **12 Litri fra terra e pastura** (compreso brecciolino, pellet, mais, ecc.) che verranno misurate bagnate e setacciate; è altresì ammesso impiegare **2 Litri di esche**, compreso un massimo di **¾ di litro fra lombrichi e fouillis** e **50 gr. di Vers de vase**.

IL VER DE VASE PUO' ESSERE UTILIZZATO SOLO COME INNESCO.

2ª e 3ª Prova di Finale– 20 e 21 giugno 2026 – Canale Circondariale di Ostellato – Ostellato (FE)

È consentito detenere ed impiegare **12 Litri fra terra e pastura** (compreso brecciolino, pellet, mais, ecc.) che verranno misurate bagnate e setacciate; è altresì ammesso impiegare **2 Litri di esche**, compreso un massimo di **¾ di litro fra lombrichi e fouillis** e **50 gr. di Vers de vase**.

IL VERS DE VASE PUO' ESSERE UTILIZZATO SOLO COME INNESCO.

In tutte le prove

- **Rientrano nella quantità di pastura ammessa anche un massimo di 1 litro fra mais e canapa.**
- **È OBBLIGATORIO l'utilizzo di 2 nasse: 1 nassa destinata alla custodia dei pesci "ordinari", l'altra nassa dovrà essere utilizzata per pesci di grossa taglia di peso stimato superiore a 3 kg. I pesci di qualsiasi specie che superino il peso di 3 kg verranno valutati per un massimo di 3 kg.**
L'inosservanza di tale regola comporterà la penalizzazione di 1 punto.

Art. 13 - INIZIO E TERMINE DELLA MANIFESTAZIONE

Ogni manifestazione organizzata in più prove ha una durata compresa tra la data fissata per il raduno della prima prova e la data fissata per lo svolgimento dell'ultima prova in ordine cronologico (ultima prova e/o eventuale data di recupero). Eventuali prove non disputate potranno essere recuperate solo entro la durata della manifestazione, salvo espressa deroga del Comitato di Settore. Trascorso tale termine la manifestazione verrà considerata regolarmente conclusa qualunque sia stato il numero delle prove disputate.

Il rinvio, la sospensione e l'interruzione di una gara possono essere decisi soltanto dal Giudice di Gara per le seguenti ragioni:

- a) per gravi cause di forza maggiore;
- b) per accertata pericolosità del Campo di Gara;
- c) per gravi inadempienze a quanto riportato dalla Circolare Normativa.

Qualora sorgano degli impedimenti di vario genere che possano comportare il non corretto svolgimento della prova, il Comitato di Settore propone al Consiglio Federale per la necessaria approvazione (in casi eccezionali con delibera d'urgenza del Presidente Federale o suoi Delegati), lo spostamento della prova in data e campo gara diversi da quelli inizialmente stabiliti.

Deroghe a questo Regolamento possono essere concesse solo per effetto di Leggi Regionali che debbono essere notificate tempestivamente dalla Società Organizzatrice al Comitato di Settore ed alle Società partecipanti.

NEI TRATTI DI CAMPO DI GARA UTILIZZATI PER LA MANIFESTAZIONE È TASSATIVAMENTE VIETATO ORGANIZZARE GARE DI QUALSIASI TIPO IL GIORNO ANTECEDENTE LA GARA E/O LE PROVE UFFICIALI.

Ogni singola gara ha inizio al momento fissato per il raduno dei concorrenti ed ha termine subito dopo la cerimonia della premiazione (ove prevista).

Art. 14 – CLASSIFICHE

Le classifiche di Settore verranno compilate assegnando 1 punto per ogni grammo di peso. Verrà classificato primo di settore il concorrente che totalizzerà il punteggio superiore.

Agli **assenti** sarà assegnato il piazzamento corrispondente all'ultimo di settore maggiorato di **UNA** unità. Per ultimo posto di settore si intende quello corrispondente al numero dei concorrenti ammessi al settore con il maggior numero di concorrenti.

I **retrocessi** saranno classificati con un piazzamento pari al numero dei concorrenti ammessi al settore con il maggior numero di concorrenti più CINQUE unità. In caso di retrocessione di uno o più concorrenti, quelli che li seguivano in classifica prima della retrocessione, compresi i concorrenti che non hanno effettuato catture, verranno avanzati di tante posizioni quanti sono i concorrenti retrocessi.

La classifica valevole per l'aggiudicazione del titolo nazionale sarà redatta sulla base della somma dei punteggi tecnici conseguiti da ciascun concorrente nelle tre prove di finale, considerando i seguenti coefficienti di difficoltà:

- **1ª prova di finale a coefficiente di difficoltà 1;**
- **2ª e 3ª prova di finale a coefficiente di difficoltà 1,5.**

Il concorrente che otterrà la minor somma di punteggi tecnici sarà proclamato "**Campione d'Italia 2026 di Pesca a Feeder Classic**". In caso di parità prevarrà colui che ha ottenuto la minor somma di piazzamenti

effettivi, poi colui che ha ottenuto il migliore o i migliori piazzamenti effettivi in una o più prove. Ad ulteriore parità prevarrà infine la maggior somma dei punteggi effettivi conseguiti.

Al termine del Campionato Italiano Individuale di Pesca a Feeder Classic i primi classificati, fino al raggiungimento del numero previsto, acquisiranno il diritto a far parte del CLUB AZZURRO 2027.

I primi 20 classificati saranno ammessi di diritto alla disputa della 1ª prova di finale del Campionato Italiano Individuale di pesca a Feeder Classic 2027

L'omologazione delle classifiche delle varie prove nonché di quelle finali di tutte le Manifestazioni di diretta competenza del Comitato di Settore è a cura del Comitato di Settore stesso. Pertanto, tutti i Giudici di gara dovranno, entro il giorno successivo a quello della prova, inviare tutto il materiale relativo ad ogni prova al seguente indirizzo di posta elettronica:

franco.elli@fipsas.it

Art. 15 – PREMIAZIONI

PREMI di Settore ‘

1° di Settore – medaglia simil Oro;

2° di Settore – medaglia simil Argento;

3° di Settore – medaglia simil Bronzo.

PREMI CLASSIFICA GENERALE FINALE

1° Classificato - Trofeo, Medaglia e Maglia

2° e 3° Classificato - Trofeo, Medaglia

Le premiazioni finali saranno effettuate alla cerimonia di premiazione dell'ultima prova.

MODULO AD USO ESCLUSIVO DELLE SEZIONI PROVINCIALI



C.I.P.S.

C.O.N.I.

C.M.A.S.

FEDERAZIONE ITALIANA PESCA SPORTIVA E ATTIVITA' SUBACQUEE
Viale Tiziano 70 – 00196 Roma

Settore Pesca di Superficie

CAMPIONATO ITALIANO DI PESCA A FEEDER CLASSIC 2026
SELETTIVA ZONA NORD (250) Canalare Circondariale – Ostellato (FE)
(Piemonte, Liguria, Lombardia, Veneto, Trentino, Friuli-Venezia Giulia, Emilia-Romagna)

MODULO DI ISCRIZIONE

Il sottoscritto _____

Cellulare _____

E-Mail _____

Tess. FIPSAS / Atleta n° _____

Società di appartenenza _____ Prov. _____

Conferma la propria partecipazione al **Campionato Italiano di pesca a Feeder Classic 2026** che si effettuerà secondo le norme del Regolamento Particolare. Dichiaro inoltre di sollevare da ogni e qualsiasi responsabilità inerente alla sua partecipazione alla gara la FIPSAS, gli Ufficiali di Gara e gli Organizzatori tutti della manifestazione.

Autorizzo il trattamento dei miei dati personali ai sensi del Dlgs 196 del 30 giugno 2003 e dell'art. 13 GDPR (Regolamento UE 2016/679) ai fini dell'organizzazione e partecipazione delle manifestazioni della FIPSAS a tutti i livelli.

CON LA FIRMA IN CALCE SI DICHIARA DI ESSERE CITTADINO ITALIANO

Data _____

Firma dell'Atleta _____

Firma del Presidente della Società _____

Compilare in modo esatto e leggibile in ogni sua parte il presente modulo ed inviarlo esclusivamente attraverso il sito federale in modalità on-line, tramite la Società o la Sezione/Comitato Provinciale di appartenenza, entro e non oltre il 27 aprile 2026; entro lo stesso termine le Società (o i concorrenti) dovranno provvedere al pagamento del contributo d'iscrizione alla società organizzatrice. Non è ammesso il pagamento la mattina della gara.

MODULO AD USO ESCLUSIVO DELLE SEZIONI PROVINCIALI



C.I.P.S.

C.O.N.I.

C.M.A.S.

FEDERAZIONE ITALIANA PESCA SPORTIVA E ATTIVITA' SUBACQUEE
Viale Tiziano 70 – 00196 Roma

Settore Pesca di Superficie

CAMPIONATO ITALIANO DI PESCA A FEEDER CLASSIC 2026

SELETTIVA ZONA CENTRO (150) – Lago di Corbara (TR)

(Toscana, Umbria, Marche, Lazio, Abruzzo, Sardegna)

MODULO DI ISCRIZIONE

Il sottoscritto _____

Cellulare _____

E-Mail _____

Tess. FIPSAS / Atleta n° _____

Società di appartenenza _____ Prov. _____

Conferma la propria partecipazione al **Campionato Italiano di pesca a Feeder Classic 2026** che si effettuerà secondo le norme del Regolamento Particolare. Dichiaro inoltre di sollevare da ogni e qualsiasi responsabilità inerente alla sua partecipazione alla gara la FIPSAS, gli Ufficiali di Gara e gli Organizzatori tutti della manifestazione.

Autorizzo il trattamento dei miei dati personali ai sensi del Dlgs 196 del 30 giugno 2003 e dell'art. 13 GDPR (Regolamento UE 2016/679) ai fini dell'organizzazione e partecipazione delle manifestazioni della FIPSAS a tutti i livelli.

CON LA FIRMA IN CALCE SI DICHIARA DI ESSERE CITTADINO ITALIANO

Data _____

Firma dell'Atleta _____

Firma del Presidente della Società _____

Compilare in modo esatto e leggibile in ogni sua parte il presente modulo ed inviarlo esclusivamente attraverso il sito federale in modalità on-line, tramite la Società o la Sezione/Comitato Provinciale di appartenenza, entro e non oltre il **27 aprile 2026; entro lo stesso termine le Società (o i concorrenti) dovranno provvedere al pagamento del contributo d'iscrizione alla società organizzatrice. Non è ammesso il pagamento la mattina della gara.**

MODULO AD USO ESCLUSIVO DELLE SEZIONI PROVINCIALI



C.I.P.S.

C.O.N.I.

C.M.A.S.

FEDERAZIONE ITALIANA PESCA SPORTIVA E ATTIVITA' SUBACQUEE
Viale Tiziano 70 – 00196 Roma

Settore Pesca di Superficie

CAMPIONATO ITALIANO DI PESCA A FEEDER CLASSIC 2026

SELETTIVA ZONA SUD (70) – Diga del Basentello (PZ)

(Molise, Campania, Puglia, Basilicata, Calabria, Sicilia)

MODULO DI ISCRIZIONE

Il sottoscritto _____

Cellulare _____

E-Mail _____

Tess. FIPSAS / Atleta n° _____

Società di appartenenza _____ Prov. _____

Conferma la propria partecipazione al **Campionato Italiano di pesca a Feeder Method 2026** che si effettuerà secondo le norme del Regolamento Particolare. Dichiaro inoltre di sollevare da ogni e qualsiasi responsabilità inerente alla sua partecipazione alla gara la FIPSAS, gli Ufficiali di Gara e gli Organizzatori tutti della manifestazione.

Autorizzo il trattamento dei miei dati personali ai sensi del Dlgs 196 del 30 giugno 2003 e dell'art. 13 GDPR (Regolamento UE 2016/679) ai fini dell'organizzazione e partecipazione delle manifestazioni della FIPSAS a tutti i livelli.

CON LA FIRMA IN CALCE SI DICHIARA DI ESSERE CITTADINO ITALIANO

Data _____

Firma dell'Atleta _____

Firma del Presidente della Società _____

Compilare in modo esatto e leggibile in ogni sua parte il presente modulo ed inviarlo esclusivamente attraverso il sito federale in modalità on-line, tramite la Società o la Sezione/Comitato Provinciale di appartenenza, entro e non oltre il 27 aprile 2026; entro lo stesso termine le Società (o i concorrenti) dovranno provvedere al pagamento del contributo d'iscrizione alla società organizzatrice. Non è ammesso il pagamento la mattina della gara.

MODULO AD USO ESCLUSIVO DELLE SEZIONI PROVINCIALI



C.I.P.S.

C.O.N.I.

C.M.A.S.

FEDERAZIONE ITALIANA PESCA SPORTIVA E ATTIVITA' SUBACQUEE
Viale Tiziano 70 – 00196 Roma

Settore Pesca di Superficie

CA CAMPIONATO ITALIANO DI PESCA A FEEDER CLASSIC 2026

AVENTI DIRITTO

MODULO DI ISCRIZIONE 1^ PROVA DI FINALE

Il sottoscritto _____

Cellulare _____

E-Mail _____

Tess. FIPSA / Atleta n° _____

Società di appartenenza _____ Prov. _____

Conferma la propria partecipazione al **Campionato Italiano di pesca a Feeder Method 2026** che si effettuerà secondo le norme del Regolamento Particolare. Dichiaro inoltre di sollevare da ogni e qualsiasi responsabilità inerente alla sua partecipazione alla gara la FIPSA, gli Ufficiali di Gara e gli Organizzatori tutti della manifestazione.

Autorizzo il trattamento dei miei dati personali ai sensi del Dlgs 196 del 30 giugno 2003 e dell'art. 13 GDPR (Regolamento UE 2016/679) ai fini dell'organizzazione e partecipazione delle manifestazioni della FIPSA a tutti i livelli.

CON LA FIRMA IN CALCE SI DICHIARA DI ESSERE CITTADINO ITALIANO

Data _____

Firma dell'Atleta _____

Firma del Presidente della Società _____

Compilare in modo esatto e leggibile in ogni sua parte il presente modulo ed inviarlo esclusivamente attraverso il sito federale in modalità on-line, tramite la Società o la Sezione/Comitato Provinciale di appartenenza, entro e non oltre il 18 maggio 2026; entro lo stesso termine le Società (o i concorrenti) dovranno provvedere al pagamento del contributo d'iscrizione alla società organizzatrice. n è ammesso il pagamento la mattina della gara



FEDERAZIONE ITALIANA PESCA SPORTIVA ED ATTIVITA' SUBACQUEE
SETTORE PESCA DI SUPERFICIE
Selettive Provinciali

v18

Campionato Italiano Individuale di Pesca a Feeder - QUORUM 2026 - ZONA NORD

Regione	Provincia	Partecipanti					Ammessi per quorum		Ammessi di diritto					Ammessi Totali			
		1 ^a prova	2 ^a prova	3 ^a prova	4 ^a prova	Totale di tutte le prove previste in CN	Media	Quorum Integrale	Quorum Intero	Campioni Provinciali	Totale aventi diritto						
Aosta	Aosta																
Piemonte	INTER PROV	10	10			20	10,00	6,54	7	2					2	9	
	Asti																
	Biella																
	Cuneo																
	Novara																
	Torino																
	Verbania C.O.																
	Vercelli																
Liguria	INTER PROV																
	Imperia																
	La Spezia	16	13			29	14,50	9,48	9	2					2	11	
	Savona	7	7			14	7,00	4,58	5							5	
Lombardia	Bergamo	11	10			21	10,50	6,87	7	2					2	9	
	Brescia																
	Como	21	20			41	20,50	13,41	13	2					2	15	
	Cremona	18	16			34	17,00	11,12	11	2					2	13	
	Lecco																
	Lodi																
	Mantova	29	25			54	27,00	17,66	18	2					2	20	
	Milano/lodi	16	13			29	14,50	9,48	9	2					2	11	
	Monza Brianza																
	Pavia																
	Sondrio																
Varese																	
Trentino	Trento																
Alto Adige	Bolzano																
Veneto	INTERPROVINCIALE	34	39			73	36,50	23,87	24	2					2	26	
	Padova																
	Rovigo	28	29			57	28,50	18,64	19	2					2	21	
	Treviso																
	Venezia																
	Verona																
Friuli VG	Vicenza																
	Gorizia																
	Pordenone																
	Trieste																
Emilia Romagna	Udine																
	Bologna	30	24			54	27,00	17,66	18	2					2	20	
	Ferrara	45	46			91	45,50	29,75	30	2					2	32	
	Forli Cesena																
	Modena	25	16			41	20,50	13,41	13	2					2	15	
	Parma																
	Piacenza																
	RA / FC / RN	38	27			65	32,50	21,25	21	2					2	23	
PC / PR / RE	32	24			56	28,00	18,31	18	2					2	20		
Rimini																	
Totale		360	319			679	340	222	222	28					28	250	



FEDERAZIONE ITALIANA PESCA SPORTIVA ED ATTIVITA' SUBACQUEE
 SETTORE PESCA DI SUPERFICIE
 Selettive Provinciali

v18

Campionato Italiano Individuale di Pesca a Feeder - QUORUM 2026

Regione	Provincia	Partecipanti					Ammessi per quorum		Ammessi di diritto							Ammessi Totali		
		1 ^a prova	2 ^a prova	3 ^a prova	4 ^a prova	Totale di tutte le prove previste in CN	Media	Quorum Integrale	Quorum Intero	Campioni Provinciali								Totale aventi diritto
Molise	Campobasso	10	10			20	10,00	4,26	4	2							2	6
	Isernia																	
Campania	Avellino																	
	Benevento																	
	Caserta																	
	INTER PROV	17	17			34	17,00	7,25	7	2							2	9
Puglia	Salerno																	
	INTER PROV																	
	Brindisi																	
	Foggia																	
Basilicata	Lecce																	
	Taranto																	
	Matera																	
	Potenza	26	12			38	19,00	8,10	8	2							2	10
Calabria	Catanzaro																	
	Cosenza	12	12			24	12,00	5,11	5	2							2	7
	Crotone																	
	Reggio Calabria																	
Sicilia	Vibo Valentia																	
	Agrirento	17	20			37	18,50	7,89	8	2							2	10
	Caltanissetta	14	13			27	13,50	5,75	6	2							2	8
	Catania																	
	Enna	7	7			14	7,00	2,98	3	2							2	5
	Messina	15	14			29	14,50	6,18	6	2							2	8
	Palermo																	
	Ragusa																	
Sardegna	Siracusa	11	10			21	10,50	4,48	5	2							2	7
	Trapani																	
	INTER PROV																	
Sardegna	Nuoro																	
	Cagliari																	
	Oristano																	
	Sassari																	
Totali		129	115			244	122	52	52	18							18	70