



## FEDERAZIONE ITALIANA PESCA SPORTIVA ATTIVITÀ SUBACQUEE E NUOTO PINNATO

Settore Tecnico  
Pesca di Superficie  
Circolare n°86/2026  
CDS / fg

Roma, 01 Aprile 2026



Protocollo FIPSAS  
Documento in uscita  
00001806-2026  
02/04/2026  
PESUP

Sig.ri Componenti il  
Club Azzurro 2026  
Stopper 2026

Società Organizzatrici  
Giudici Di Gara

E, P.C. Sezioni Provinciali F.I.P.S.A.S.

Via @mail

### OGGETTO: Club Azzurro di Pesca a Feeder Classic 2026 e selezione tra gli Stopper per l'accesso al Club Azzurro 2027

Con la presente si trasmette il Regolamento Particolare del Club Azzurro di Pesca a Feeder Classic 2026 redatto dal Comitato di Settore Pesca di Superficie.

Le stesse prove varranno come selezioni tra 10 pescatori (Stopper), scelti dal Comitato di Settore, per l'acquisizione di n° 3 posti nel Club Azzurro 2027.

**Certi che tutti gli aventi diritto vorranno assicurare la loro partecipazione alle 6 prove, si ricorda che non sono consentite assenze una volta aderito a questo campionato.**

Le Sezioni interessate sono pregate di riservare il Campo di Gara richiesto, e di collaborare all'organizzazione mettendo a disposizione per ogni prova Ispettori di Sponda di provata esperienza.

Si ringrazia per quanto sarà disposto e nell'augurare alla manifestazione il massimo successo si coglie l'occasione per porgere cordiali saluti.

IL SEGRETARIO GENERALE

Barbara Durante



**FEDERAZIONE ITALIANA PESCA SPORTIVA E ATTIVITA' SUBACQUEE**  
**VIALE TIZIANO, 70 – 00196 ROMA**

**CLUB AZZURRO DI PESCA A FEEDER A FEEDER CLASSIC 2026**  
**REGOLAMENTO PARTICOLARE**

**Art. 1**

La Federazione Italiana Pesca Sportiva e Attività Subacquee indice una manifestazione individuale denominata " **CLUB AZZURRO DI PESCA A FEEDER CLASSIC 2026**".

**Art. 2 – ORGANIZZAZIONE**

Le prove sono organizzate dal Comitato di Settore che si avvale della collaborazione delle Sezioni Provinciali, dei Delegati Provinciali FIPSAS competenti per territorio e delle Società Organizzatrici. Si svolgeranno quali che siano le condizioni atmosferiche e sono rette dal presente Regolamento Particolare e dalla Circolare Normativa per l'anno in corso, alla quale si fa riferimento per tutto quanto non contemplato nel presente Regolamento che tutti i concorrenti, per effetto della loro iscrizione alle prove, dichiarano di conoscere ed accettare.

**Art. 3 – PARTECIPAZIONE**

**CLUB AZZURRO DI PESCA A FEEDER CLASSIC 2026**

Nel **2026** faranno parte del Club Azzurro di Pesca a Feeder Classic **30** atleti così individuati:

- i componenti la Squadra Nazionale di Pesca a Feeder Classic **2025**;
- i primi **18** classificati del Club Azzurro di Pesca a Feeder Classic **2025**;
- i primi **3** classificati della categoria Stopper del Club Azzurro di Pesca a Feeder Classic **2025**;
- i primi classificati del Campionato Italiano Individuale di Pesca a Feeder Classic **2025** fino al completamento degli ammessi (**30**).

In caso di doppio diritto acquisito, perdita del diritto o rinuncia, i posti vacanti verranno coperti con il proseguimento nell'ordine di classifica del Campionato Italiano Individuale di Pesca a Feeder Classic 2026; **relativamente agli stoppers, in presenza di un'eventuale rinuncia, il recupero sarà effettuato con chi immediatamente segue nella classifica degli "Stoppers" 2025.**

**Gli Atleti che hanno rinunciato alla partecipazione al Club Azzurro di Pesca a Feeder Classic 2025 perdono il diritto al Club Azzurro di Pesca a Feeder Classic 2026 salvo deroga del Comitato di Settore Pesca di Superficie.**

**Il Club Azzurro di Pesca a Feeder si effettuerà attraverso la disputa di **6** prove della durata di **5** ore ciascuna da disputarsi in tre week end.**

I primi **3** classificati del Club Azzurro di Pesca a Feeder Classic 2026 acquisiranno il diritto di far parte della Squadra Nazionale di Pesca a Feeder Classic 2027.

**ELENCO AVENTI DIRITTO A PARTECIPARE AL CLUB AZZURRO DI PESCA A FEEDER CLASSIC ANNO 2026**

**DA SQUADRA NAZIONALE DI PESCA A FEEDER CLASSIC 2025**

Barbaro	Cristiano	Lenza Emiliana (Tubertini)	BO
Casale	Mario	Lenza Emiliana (Tubertini)	BO
Cauzzi	Fabio	Alto Panaro (Sensas Stonfo)	MO
Cipolla	Giuseppe	Lanza A.D.P.S. (Fishingitalia)	CO
Sinibaldi	Lorenzo	Lenza Emiliana (Tubertini)	BO
Tacchetto	Massimiliano	A.S.D. Team Lbfitalia (Preston Innovations)	CR

**DA CLUB AZZURRO DI PESCA A FEEDER CLASSIC 2025**

Bruina	Diego	Asdp Gatto Azzurro	RE
Govi	Manuel	Lenza Emiliana (Tubertini)	BO
Bannini	Luca	Lenza Club Riccione A.p.s. (Trabucco)	RN
Batignani	Michele	A.P.S. Grosseto (Yuki)	GR
Gatti	Marco	Lenza Emiliana (Tubertini)	BO
Venturini	Andrea	I Cagnacci Asd Gps (Trabucco)	MI
Moro	Daniele	A.s.d. Lenza Club Mogliano (Preston)	VE
Battizzocco	Mattia	A.s.d. LBFitalia (Preston Innovation)	CR
Canaccini	Andrea	I Cagnacci Asd Gps (Trabucco)	MI
Giovannangeli	Manuel	LBF Centro Italia A.S.D. (Preston)	RM
Caissut	Oscarre	A.s.d. Lenza Club Mogliano (Preston)	VE
Gallardo	Roberto	I Cagnacci Asd Gps (Trabucco)	MI
Cappoia	Gianmarco	A.s.d. Team Wild	BO
Rallo	Davide	Lanza A.D.P.S. (Fishingitalia)	CO

**DA STOPPER CLUB AZZURRO DI PESCA A FEEDER CLASSIC 2025**

Raberzani	Riccardo	Lenza paradiso A.P.S.D. (Maver)	MN
Salvi	Cristian	Lanza A.D.P.S. (Fishingitalia)	CO
Tattoli	Danilo	Fishing Club Capua A.S.D. (Tubertini)	CE

**DA CAMPIONATO ITALIANO DI PESCA A FEEDER CLASSIC 2025**

Facondini	Luigi	Lenza Club Riccione A.p.s. (Trabucco)	RN
Ligabue	Vanni	Pescatori Gatto Azzurro (Colmic)	RE
Govi	Mirko	A.s.d. Team Wild	BO
De Mita	Mario	Fishing Club Capua A.S.D. (Tubertini)	CE
Ottini	Alberto	A.s.d. LBFitalia (Preston Innovation)	CR
Clementi	Diego	Umbertide Fishing Team A.S.D.	PG
Marchino	Federico	Umbertide Fishing Team A.S.D.	PG

## STOPPERS

Tutte le prove del Club Azzurro di Pesca a Feeder Classic 2026 varranno anche come selezione fra atleti, detti "Stoppers", **scelti a insindacabile giudizio del Comitato di Settore nel numero massimo di 12 atleti: per l'anno 2026 ne verranno utilizzati 10.** In ciascuna delle prove questi "Stoppers" occuperanno i picchetti esterni a quelli occupati dai partecipanti al Club Azzurro. La classifica di ogni gara sarà determinata sulla base del piazzamento effettivo ottenuto dai concorrenti nel mini-settore di assegnazione: quello a monte e quello a valle. La classifica finale sarà ottenuta con lo stesso criterio utilizzato per la classifica finale del Club Azzurro di Pesca a Feeder Classic.

Al termine delle prove i migliori **tre classificati della classifica progressiva finale** acquisiranno il diritto di far parte del Club Azzurro di Pesca a Feeder Classic **2027.**

### **ELENCO STOPPER CLUB AZZURRO DI PESCA A FEEDER CLASSIC ANNO 2026**

Casalini	Maurizio	I Cagnacci Asd Gps (Trabucco)	MI
Della Casa	Luca	Alto Panaro (Sensas Stonfo)	MO
Giannitelli	Sergio	WindXperience A.s.d.	FR
Lama	Sergio	S.p.s. Bagnacavallese (Colmic)	RA
Madami	Gianluca	Il Cavedano (Tubertini)	RM
Magri	Matteo	A.s.d. Tubertini Fishing Club (Tubertini)	BO
Manfredini	Enzo	A.P.S. Grosseto (Yuki)	GR
Raggi	Riccardo	Lenza Emiliana (Tubertini)	BO
Sassi	Andrea	A.s.d. Carp Buster Fishing Team	RA
Sisani	Riccardo	A.s.d. Lenza Club Ravenna (Matrix)	RA

L'appartenenza al Club Azzurro avviene per volontaria adesione degli aventi diritto con la quale si impegnano ad osservare integralmente il regolamento.

**L'Atleta che rappresenterà in qualsiasi veste (concorrente, capitano, delegato, commissario tecnico, ecc.) un'altra Nazione perderà il diritto a far parte del Club Azzurro.**

**Agli appartenenti al Club Azzurro è consentito fregiarsi dello Scudetto di partecipazione.**

**Nell'ambito di incontri amichevoli e di preparazione all'attività internazionale lo staff tecnico potrà scegliere, oltre alla Squadra Nazionale 2026, altri atleti fra i primi **12** classificati del Club Azzurro del 2025.**

### **Art. 4 – ISCRIZIONI**

Le iscrizioni dovranno pervenire esclusivamente attraverso il sito federale in modalità on-line, tramite le Società o la Sezione/Comitato Provinciale di appartenenza

**entro e non oltre il 27 aprile 2026**

Il Sistema informatico non accetterà le iscrizioni inviate oltre il termine indicato.

Sarà esclusiva responsabilità della Società (o dell'Atleta) verificare l'avvenuta iscrizione alla manifestazione degli atleti.

Non verranno accettate iscrizioni eseguite con altre modalità.

I concorrenti, al raduno, dovranno versare alla società organizzatrice per ogni prova € 10,00 (dieci/00) per le spese di organizzazione.

Con l'adesione al Club Azzurro si certifica il possesso della Cittadinanza Italiana.

Si ricorda che l'assenza ingiustificata sarà trattata dagli Organi Disciplinari preposti come da Regolamento di Giustizia Sportiva. Saranno giustificate solo situazioni di documentata causa di forza maggiore.

**Si ricorda che con il tesseramento e/o rinnovo vengono accettate le Norme Sportive Antidoping del Programma Mondiale Antidoping WADA.**

La normativa Antidoping è visionabile sia sul sito FIPSAS ([www.fipsas.it](http://www.fipsas.it)) che sul sito CONI ([www.coni.it](http://www.coni.it)) ai link antidoping.

#### **Art. 5 - OPERAZIONI PRELIMINARI**

**I concorrenti saranno disposti in settori da 10 posti gara**

**La picchettatura dei posti gara verrà effettuata da sinistra a destra guardando l'acqua.**

### **SORTEGGIO CLUB AZZURRO DI PESCA A FEEDER CLASSIC 2026**

**Il sorteggio della 1<sup>a</sup> prova verrà eseguito considerando come teste di serie i componenti della Nazionale.**

**Il sorteggio della 3<sup>a</sup> a prova sarà eseguito con il procedimento delle teste di serie, ovvero, i primi 6 classificati sulla base della classifica provvisoria esistente dopo la 2<sup>a</sup> prova.**

**Il sorteggio della 5<sup>a</sup> prova sarà eseguito con il procedimento delle teste di serie, ovvero, i primi 6 classificati sulla base della classifica provvisoria esistente dopo la 4<sup>a</sup> prova.**

**Il sorteggio del posto di gara della 1<sup>a</sup>, 3<sup>a</sup> e 5<sup>a</sup> prova, verrà effettuato direttamente dai concorrenti la mattina della prova; qualora al momento del sorteggio un concorrente non sia ancora presente, il Giudice di gara provvederà al sorteggio.**

**I posti di gara della 2<sup>a</sup>, 4<sup>a</sup> e della 6<sup>a</sup> prova saranno assegnati la mattina della gara sulla base dei piazzamenti di classifica di giornata rispettivamente della 1<sup>a</sup>, 3<sup>a</sup> e 5<sup>a</sup> prova, in ordine inverso (il 1° al posto dell'ultimo classificato di giornata, il 2° al posto del penultimo e così via; il posto di uno o più assenti non potrà essere occupato se non dai concorrenti a cui spettava precedentemente, altrimenti rimarrà vuoto).**

**Nel pomeriggio tra la 1<sup>a</sup> e la 2<sup>a</sup> prova, tra la 3<sup>a</sup> e la 4<sup>a</sup> prova e tra la 5<sup>a</sup> e la 6<sup>a</sup> prova è assolutamente vietata la pesca nel campo di gara.**

### **SORTEGGIO STOPPERS CLUB AZZURRO DI PESCA A FEEDER CLASSIC 2026**

**Gli stoppers verranno chiamati in modo tale che non venga ripetuto allo stesso concorrente più di un terminale. Sono considerati terminali quelli della 1<sup>a</sup> prova e della 3<sup>a</sup> prova**

**Il sorteggio della 1<sup>a</sup> prova verrà effettuato in modo casuale.**

**Il sorteggio del posto di gara della 1<sup>a</sup>, 3<sup>a</sup> e 5<sup>a</sup> prova, verrà effettuato direttamente dai concorrenti, qualora al momento del sorteggio un concorrente non sia ancora presente, il Giudice di gara provvederà al sorteggio.**

I posti di gara della 2<sup>a</sup>, 4<sup>a</sup> e della 6<sup>a</sup> prova saranno assegnati la mattina della gara sulla base dei piazzamenti di classifica di giornata rispettivamente della 1<sup>a</sup>, 3<sup>a</sup> e 5<sup>a</sup> prova, in ordine inverso (il 1° al posto dell'ultimo classificato di giornata, il 2° al posto del penultimo e così via; il posto di uno o più assenti non potrà essere occupato se non dai concorrenti a cui spettava precedentemente, altrimenti rimarrà vuoto).

Nel pomeriggio tra la 1<sup>a</sup> e la 2<sup>a</sup> prova, tra la 3<sup>a</sup> e la 4<sup>a</sup> prova e tra la 5<sup>a</sup> e la 6<sup>a</sup> prova è assolutamente vietata la pesca nel campo di gara

#### **Art. 6 - RADUNI ED INIZIO GARA**

I raduni avverranno così come indicato all'articolo seguente "campi gara e Organizzatori". L'inizio del sorteggio per gli abbinamenti avverrà 30 minuti dopo l'orario indicato per il raduno.

L'ora di inizio gara sarà stabilita dopo le operazioni di abbinamento, lasciando un tempo minimo di almeno 90 minuti dall'ultimo abbinamento.

#### **ART. 7 – CAMPI DI GARA ED ORGANIZZATORI**

Le Società Organizzatrici si impegnano a mettere a disposizione il Direttore di Gara ed un minimo di un Ispettore di sponda ogni settore.

Il Campo di Gara deve essere quanto più possibile rettilineo e non presentare interruzioni e **dovrà essere diviso in box delimitati per ogni concorrente**

#### **1<sup>a</sup> e 2<sup>a</sup> PROVA – 09 e 10 maggio 2026 – Canal Bianco – LOREO CHIATTE (RO)**

**(gara 1906098 – 1906114 - gara 1906106 – 1906122 Stopper**

Società organizzatrice: A.S.D. Futura 2000 -

Referente per le iscrizioni: Fantauzzi Marco - Cell: 3924323211

Email: [futura2mila@gmail.com](mailto:futura2mila@gmail.com)

Codice IBAN: IT12M0859063500047000058345 - Intestato a: A.S.D. Futura 2000

RADUNO: ore 06.30 - Loreo(RO)

Giudice di gara: Gazzabin Sergio  
Direttore: Fantauzzi Marco  
Vice Direttore: Muner Helenio  
Segretario: Muner Francesco

#### **3<sup>a</sup> e 4<sup>a</sup> PROVA – 04 e 05 luglio 2026 – Fiume Tevere – PONZANO ROMANO (RM)**

**gara 1906163 – 1906130 gara 1906171 – 1906148 Stopper)**

Società organizzatrice: Asd The Specialist Angler

Referente per le iscrizioni: Fierli Diego - Tel: 3492316226 - Cell: 3492316226 –

Email: [diegofierli@libero.it](mailto:diegofierli@libero.it)

Codice IBAN: IT911030697319000000004104 - Intestato a: Asd The Specialist Angler

Giudice di gara: Ercolani Giuseppe  
Direttore: Fierli Diego

Segretario: Mascini Lorenzo  
RADUNO: ore 07.00 - Ponzano Romano(RM)

## 5ª e 6ª PROVA – 14 e 15 settembre 2026 – Canale Circondariale – OSTELLATO (FE)

(Cod. gara 1906205 1906189) - (Cod. gara 1906197 – 1906213 Stopper)

Società organizzatrice: Cps Codigoro A.S.D.

Referente per le iscrizioni: Camattari Gianfranco - Cell: 3289109040

Email: [camattari gianfranco@gmail.com](mailto:camattari gianfranco@gmail.com)

Codice IBAN: CPS CODIGORO - Intestato a: It80y053872350000002448241

Giudice di gara: Gazzabin Sergio

Direttore: Camattari Gianfranco

Segretario: Mantovani Alfio

RADUNO: ore 06.30 - Ostellato(FE)

### ART. 8 – CONDOTTA DI GARA

Le gare saranno a turno unico di **cinque ore**.

Il box deve essere obbligatoriamente delimitato da nastri che ne delineano chiaramente i confini: uno parallelo alla linea dell'acqua e due che partono dai picchetti di delimitazione esterna fino all'acqua in modo perpendicolare alla sponda. Qualora non fosse possibile delimitare il box, il giudice di gara può autorizzare la sola linea di delimitazione parallela all'acqua, in questo caso sono da considerarsi limiti di delimitazione esterna i prolungamenti, immaginari e perpendicolari alla sponda, aventi origine da ciascuno dei due picchetti che delimitano il posto di gara.

#### **I CONCORRENTI POTRANNO ACCEDERE AL CAMPO DI GARA CON LE SEGUENTI MODALITA':**

- **il concorrente potrà accedere ad un posto gara solo dopo aver presenziato al sorteggio del proprio posto gara;**
- **Prima di accedere al box assegnato dal sorteggio il concorrente dovrà attendere l'orario indicato nel regolamento particolare della manifestazione o nel volantino di presentazione della stessa; l'ingresso al box sarà scandito da un segnale sonoro;**
- **Prima del segnale di ingresso al box e fino allo stesso il concorrente può solo depositare tutta la sua attrezzatura nel box assegnato e poi uscirne in attesa del segnale di entrata; non può preparare e né farsi preparare l'attrezzatura. Il mancato rispetto di questa norma comporta una penalizzazione (un punto).**

**AI PRIMO SEGNALE** i concorrenti potranno accedere al posto loro assegnato (box); dopo questo segnale i concorrenti potranno iniziare a preparare la loro attrezzatura, misurare la profondità dell'acqua, provare le loro lenze, preparare la loro pastura e porre la loro nassa in acqua. Saranno previsti **90 minuti** per effettuare tutte queste operazioni di preparazione.

**II SECONDO SEGNALE** avviserà i concorrenti che 5 minuti dopo inizierà il controllo di esche e pasture da parte del Giudice di gara.

**AI TERZO SEGNALE** i concorrenti potranno iniziare le operazioni di pre-pasturazione (per questa operazione saranno previsti **10 minuti** che potranno effettuare solo ed esclusivamente con l'utilizzo

del feeder di misura consentita.

**II QUARTO SEGNALE** indicherà l'inizio della gara durante la quale i concorrenti potranno effettuare la pasturazione solo ed esclusivamente con l'utilizzo del feeder; **è vietato l'utilizzo del method feeder.**

**II QUINTO SEGNALE** avvertirà i concorrenti che mancano 5 minuti al termine della gara.

**II SESTO SEGNALE** indicherà il termine della gara; dopo questo segnale nessuna cattura sarà valida a meno che il pesce non sia già completamente al di fuori dell'acqua. Le prede estratte dall'acqua dopo il segnale di chiusura della gara o del turno di pesca non sono valide; pertanto all'inizio del segnale devono considerarsi valide tutti i pesci che non sono a contatto con l'acqua e che fino al recupero definitivo non entrano ulteriormente a contatto con l'acqua (più precisamente: un pesce catturato prima del segnale di fine gara che al suono è fuori dall'acqua, nel movimento di recupero non può più toccare l'acqua per essere considerato valido).

**I segnali sonori per le diverse fasi dei campionati dovranno essere brevi. In tutti i casi, dev'essere preso in considerazione l'inizio del segnale.**

Tutti i partecipanti sono tenuti al rispetto della Circolare Normativa del corrente anno ed in particolare sono tenuti a:

- mantenere un comportamento tale da non ostacolare l'azione di altri concorrenti;
- tenere un contegno corretto nei confronti degli Ufficiali di Gara e di tutti gli incaricati della organizzazione;
- rispettare gli ordini dati dagli Ufficiali di Gara;
- sottoporsi se richiesto al controllo preliminare avanti l'inizio della gara ed a eventuali successivi accertamenti da parte di Ufficiali di Gara.

Dopo il segnale d'ingresso al box e fino al termine della gara, compresa la pesatura del pescato, il concorrente non può ricevere o prestare aiuto, avvicinarsi ad altri concorrenti od estranei, né da questi farsi avvicinare (salvo l'assistere alle operazioni di pesatura degli altri componenti il proprio settore **e collaborare al recupero dell'attrezzatura di un altro concorrente caduta in acqua**). Il mancato rispetto di questa norma comporta la retrocessione (cinque punti in più del numero dei concorrenti presenti nel settore) e l'eventuale deferimento applicando le norme disciplinari della Federazione.

Il concorrente che per qualsiasi motivo avrà bisogno di allontanarsi dal proprio posto di gara dovrà preavvertire l'Ispettore di Sponda e non sarà considerato ai fini della classifica di settore e finale salvo il caso in cui il concorrente che, dopo aver trascorso almeno metà della gara e per motivi di particolare gravità deve abbandonare il campo di gara, può richiedere che gli venga pesato il pescato (con le modalità previste nel successivo paragrafo PESATURA) e parteciperà alla classifica di settore e finale.

È assolutamente proibito lanciare in acqua l'esca prima di aver slamato la preda catturata e averla, secondo le prescrizioni regolamentari, messa nella nassa.

È assolutamente vietato tenere comportamenti o stipulare accordi atti ad ottenere per sé stessi o per altri concorrenti un vantaggio illecito o tesi a penalizzare od ostacolare altri concorrenti (ad esempio: non esercitare la pesca, utilizzare lenze non armate, accordarsi per raggiungere solo un determinato numero di catture, accordarsi per cessare l'azione **di pesca prima del termine della prova, ecc.**).

**IL MANCATO RISPETTO DI QUESTA NORMA COMPORTERÀ PER IL CONCORRENTE LA RETROCESSIONE E L'EVENTUALE DEFERIMENTO APPLICANDO LE NORME DISCIPLINARI DELLA FEDERAZIONE.**

Gli accompagnatori e i rappresentanti di Società debbono tenere un contegno corretto nei riguardi degli Ufficiali di Gara, Organizzatori e Concorrenti e debbono rispettare gli ordini impartiti dagli Ufficiali di Gara.

**Il concorrente può accedere ad un posto gara solo se in possesso del cartellino relativo;** deve inoltre operare nel posto a lui assegnato e non può immettere in acqua materiale di alcun genere tendente a modificare in qualche modo il normale flusso dell'acqua o alterare le condizioni del fondo. Un concorrente che peschi in un posto gara diverso dal proprio viene considerato assente nel settore dove aveva diritto di pescare e non deve essere classificato nel settore dove invece ha pescato. In qualsiasi momento della gara, il concorrente può accedere alla postazione dove aveva diritto di pescare, purché avverta il proprio Ispettore di Sponda e rimetta in acqua senza disturbare gli altri concorrenti o consegna l'eventuale pescato catturato nel posto gara dove erroneamente aveva pescato fino a quel momento.

L'azione di pesca può essere esplicata esclusivamente nello spazio compreso fra il picchetto con il proprio numero di gara e quello successivo.

Al concorrente è vietato preparare l'attrezzatura di gara, in particolare le canne, fuori dal posto assegnatogli.

L'azione di pesca va effettuata a piede asciutto. È consentito l'uso di pedane di dimensione massima di 1m x 1m, che devono essere poste con i piedi di appoggio all'asciutto.

Secondo le condizioni delle acque e del luogo ove si svolge la gara il G.d.G., sentito il Direttore di Gara, può autorizzare i concorrenti ad entrare in acqua.

In casi di particolari condizioni del campo gara il G.d.G. potrà dare l'autorizzazione a sistemare le pedane o il paniere in acqua. In questo caso le pedane dovranno però essere posizionate in modo da essere in linea l'una con l'altra senza, cioè, che alcuno possa approfittare della autorizzazione per acquisire vantaggi illeciti.

Ogni eventuale autorizzazione verrà data sempre e solo per settori interi.

## **CATTURE VALIDE**

Le prede estratte dall'acqua dopo il segnale di chiusura della gara o del turno di pesca non sono valide; pertanto, all'inizio del segnale devono considerarsi validi tutti i pesci che non sono a contatto con l'acqua e che fino al recupero definitivo non entrano ulteriormente a contatto con l'acqua (più precisamente: un pesce catturato prima del segnale di fine gara che al suono è fuori dall'acqua, nel movimento di recupero non può più toccare l'acqua per essere considerato valido).

**I pesci allamati che fuoriescono dal box, anche se sono avvistati nel box dei concorrenti limitrofi, saranno considerati validi (per concorrenti limitrofi si intendono il primo concorrente a valle ed il primo concorrente a monte); se la lenza alla quale è allamato il pesce, aggancia la lenza di un concorrente limitrofo, il pesce catturato non sarà considerato valido per cui dovrà obbligatoriamente essere rimesso immediatamente in acqua.**

**Il pesce catturato da un concorrente, oggetto di contestazione, potrà essere messo in nassa; al momento della pesata finale, l'incaricato dovrà pesare a parte il pesce più grosso (con il limite massimo di Kg. 3,00) ed annotare il suo peso sulla apposita scheda del concorrente.**

**Il Giudice di Gara deciderà se annullare o no il peso del pesce rispetto al peso totale.**

**PESATURA** - La pesatura deve essere effettuata per l'intero settore con un'unica bilancia.

Il G.d.G. verificherà con la società organizzatrice, prima delle operazioni di pesatura che le bilance per la pesa dei settori siano tutte dello stesso tipo e non presentino difetti.

Appena pesato ogni concorrente rilascerà immediatamente il pescato in acqua, con delicatezza, al fine di salvaguardare la fauna ittica.

**IL CONCORRENTE, CHE DOPO LA PESATURA NON REIMMETTE IMMEDIATAMENTE IL PESCATO IN ACQUA O LO MALTRATTERA', SUBIRA' LA PENALIZZAZIONE DI UN PUNTO DA AGGIUNGERSI AL PIAZZAMENTO EFFETTIVO.**

Qualora il concorrente ritenga che la pesatura del suo pescato non sia eseguita in modo regolare, ne potrà richiedere un'ulteriore singola pesatura, in questo caso la seconda pesatura sarà considerata quella valida ai fini della classifica.

In caso di rottura della bilancia o malfunzionamento segnalato da parte dell'Ufficiale addetto alla pesatura, si potrà procedere alla sostituzione della bilancia.

La pesatura dovrà essere effettuata solamente attraverso reti forate (vietato usare sacchetti, secchi o altri contenitori rigidi anche se forati).

Dovranno essere usate bilance idonee con scarto di max 10 gr (salvo deroghe del Comitato di Settore Pesca di Superficie).

Quando vengono pescati pesci molto piccoli come avannotti per cui non si riesce ad effettuare la pesata (bilancia che non marca peso e resta a zero), i pescatori verranno messi in sequenza in base al numero dei pesci e poi classificati in questo ordine dietro a tutti quelli classificati per il peso.

**DOPO L'INIZIO DELLE OPERAZIONI DI PESATURA NON VERRANNO ACCETTATI RECLAMI. TUTTI I RECLAMI DOVRANNO ESSERE PREANNUNCIATI AL MOMENTO DELLA CONTESTAZIONE DELL'INFRAZIONE.**

**OBBLIGO**

- Di conservare il pescato in apposite nasse di opportuna lunghezza. Il pescato deve essere conservato in modo da evitargli ogni possibile danno; un concorrente che presenti alle operazioni di peso un pescato in parte morto verrà retrocesso se la mortalità supera quella media degli altri componenti il settore; sarà pertanto cura del concorrente munirsi di nassa di adeguata misura una volta verificate le condizioni di sponda del campo di gara.
- **di lasciare le sponde pulite;**
- di usare esche naturali;
- di controfirmare il proprio cartellino a convalida del peso; in mancanza di ciò il concorrente perde il diritto ad ogni contestazione su quanto riportato sul cartellino.

**Art. 9 – ATTREZZATURA**

- la lunghezza delle canne non potrà essere maggiore a metri **4,50**; il G. di G. può verificare, in qualsiasi momento della gara, la lunghezza delle canne;
- sono ammesse esclusivamente lenze non sostenute da galleggiante, con zavorra in linea o in derivazione ed aventi l'amo terminale;
- **La dimensione massima del pasturatore dovrà essere di 5 cm di diametro e 7 cm di lunghezza considerando il solo cestello adatto al caricamento di esche e pasture, e dovrà pesare almeno 15 grammi.**
- è consentito utilizzare tutte le tipologie di pasturatore, (ad eccezione del METHOD FEEDER), lo stesso non potrà essere bloccato;
- La zavorra può essere costituita da piombo o da feeder di qualsiasi tipo ("block end", "open end") delle varie tipologie, **escluso il "Method Feeder"**.
- l'amo (singolo) appeso al calamento, deve essere posto al di sotto dello stesso, la distanza minima tra la parte inferiore del pasturatore e amo dovrà essere di almeno **50 cm** (vedi schema);

- nella fase di misurazione del fondo è consentito solo l'utilizzo del piombo come zavorra. L'uso del feeder è ammesso solo dopo il segnale di inizio gara.
- non è ammesso l'uso di sostanze atte a modificare la normale discesa del pasturatore sul fondo;
- è consentito, a discrezione del concorrente, utilizzare un materassino di protezione ("unhooking mat") per slamare le prede catturate.

L'uso dello shock-leader è obbligatorio, per motivi di sicurezza, quando la manifestazione si svolge su due sponde opposte o il Giudice di Gara lo ritenga opportuno al fine di salvaguardare l'incolumità di persone e cose. In questo caso la misura dello shock-leader dovrà essere almeno il doppio della lunghezza della canna

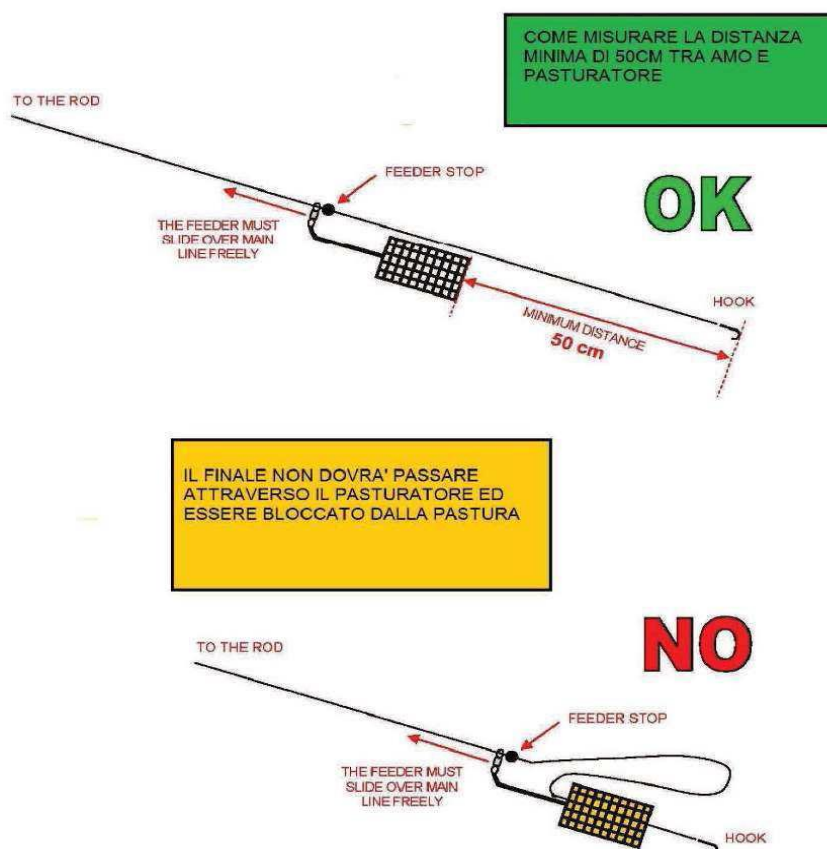

### È vietato:

- utilizzare il pasturatore come finale di lenza;
- utilizzare segnalatori acustici di abboccata.

**È OBBLIGATORIO NELLO SVOLGIMENTO DELL'AZIONE DI PESCA LANCIARE E RECUPERARE LA LENZA UTILIZZANDO IL MULINELLO; NON È AMMESSO L'UTILIZZO DELLA CANNA A FEEDER COME CANNA FISSA ED È VIETATA LA PESCA AL TOCCO SOSTENENDO IL PIOMBO DAL FONDO.**

### Art. 10 – CONTROLLO

Il controllo di esche e pasture potrà essere eseguito dal Giudice di Gara o da suoi delegati, nei modi e nei tempi comunicati ai concorrenti sul luogo del raduno.

Il Giudice Di Gara potrà controllare in qualsiasi momento della gara che le pasture e le esche utilizzate dai concorrenti rientrino in quelle consentite dalla Circolare Normativa dell'anno in corso.

Al controllo non potrà essere presentata una quantità di esche e/o di pastura superiore a quella prevista; la pastura dovrà essere presentata pronta all'uso, dopo il controllo delle esche è vietato l'utilizzo di setacci o trapani o qualsiasi altro attrezzo o sostanza (acqua) atti a modificarne la struttura.

**Per quanto riguarda le pasture, dopo il controllo e fino alla fine della pasturazione detta "pesante", è vietato ribagnarle in qualsiasi modo (con le mani, con il vaporizzatore, con una spugna, con un recipiente, ecc.). Dopo la pasturazione pesante, con l'inizio della gara, per riprendere e inumidire la pastura potrà essere utilizzato soltanto il vaporizzatore.**

**La terra, invece, potrà essere presentata al suo stato naturale (è permesso, in questo caso, aggiungere acqua alla terra anche dopo il controllo).**

**"Le esche devono essere presentate intere al controllo (es. i lombrichi e/o le larve di mosca carnaria non possono essere presentate frullate o macinate prima del controllo), il concorrente che trasgredisce a questa norma sarà retrocesso all'ultimo posto (quindici penalità)".**

**La colla, va presentata al controllo delle esche e pasture insieme a scollanti, talco e tutte quelle sostanze che non rientrano nella definizione di terre e pasture.**

**Nelle prove che non prevedono l'utilizzo dei vermi in pastura, ma solo da innesco, è assolutamente vietato tritare, macinare o frullare qualsiasi tipo di esche anche dopo il controllo e più precisamente durante l'intera gara.**

**È sempre vietato l'utilizzo di attrezzature elettriche per tagliare, sminuzzare le esche quando questo è consentito.**

**Le larve di mosca carnaria (bigattini) potranno essere incollate soltanto dopo il controllo delle esche.**

## **Art. 11 - ESCHE E PASTURAZIONE**

**È consentita la pasturazione pre-gara, la pasturazione potrà essere effettuata esclusivamente con il pasturatore attaccato alla lenza.**

**Le esche dovranno essere presentate nei contenitori di apposita "misura ufficiale" che dovranno essere consegnati chiusi, terre e pasture dovranno essere presentate nei secchi graduati.**

**I concorrenti che non presentano le esche al controllo chiuse negli appositi contenitori di misura ufficiale, e terre e pasture nei secchi graduati, riceveranno la penalizzazione di UN punto (aggiuntiva al piazzamento ottenuto), senza per questo mutare nel settore la posizione degli altri concorrenti.**



**CONTENITORI DI MISURA UFFICIALE** sono da considerarsi i secchi graduati ed i soli contenitori denominati “MATRIOSKE” (vedi foto sopra) delle seguenti misure: 2 litri – 1,5 litri – 1 litro –  $\frac{3}{4}$  di litro –  $\frac{1}{2}$  litro –  $\frac{1}{4}$  di litro –  $\frac{1}{8}$  di litro.

**IL CONCORRENTE SORPRESO A DETENERE E/O A UTILIZZARE ESCHE E PASTURE VIETATE (ANCHE DURANTE LA GARA) E IN QUANTITÀ MAGGIORI DEL CONSENTITO DOPO IL CONTROLLO, VERRÀ RETROCESSO ED EVENTUALMENTE DEFERITO AL COMPETENTE ORGANO DI GIUSTIZIA SPORTIVA.**

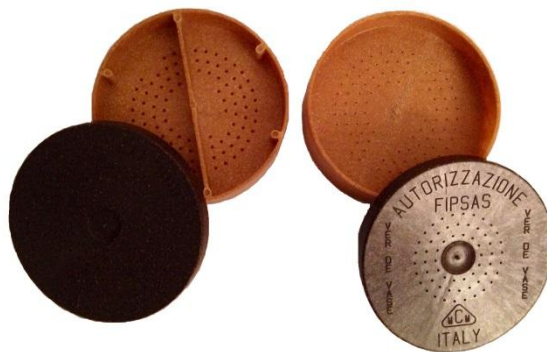

Nelle prove ove è consentito l'utilizzo del vers de vase, questo dovrà essere presentato nell'apposito contenitore di misura ufficiale, omologato dalla Fipsas (vedi foto sopra) e potrà essere conservato anche in acqua.

I concorrenti che presentano al controllo esche e pasture in quantità maggiore del consentito, e solo nel caso che il controllo non sia casuale e venga perciò effettuato su almeno il 50% dei concorrenti, riceveranno la penalizzazione di CINQUE punti (aggiuntiva al piazzamento ottenuto), senza per questo mutare nel settore la posizione degli altri concorrenti negli altri casi saranno retrocessi.

Qualora a **40** minuti dall' inizio della gara, il Giudice di gara o suo delegato non si fosse presentato

per il controllo, il concorrente potrà considerare il controllo come avvenuto e prepararsi alla gara.

### **DIVIETO:**

- di pescare con una “palla” di bigattini incollati o con un agglomerato di pastura posta sull’amo o sulla lenza o con il grumo di caster o con il pane ecc.; tutte le esche devono essere innescate sull’amo;
- l'impiego come esca del pesce sia vivo che morto;
- di usare grumi di caster in pastura;
- detenere ed utilizzare boiles;
- detenere ed utilizzare pellets di misura superiore ai 2 millimetri;
- di modificare la naturale consistenza delle esche; le esche devono essere presentate al loro stato naturale e non possono essere modificate nella loro conformazione.

### **ESCHE CONSENTITE**

Sono consentite le seguenti esche quando previste dal Regolamento Particolare della specialità:

- vermi d'acqua e di terra;
- camola del miele;
- camola o tarma della farina;
- larva della mosca canaria (in tutti i suoi stati e forme: raparino, pinkerino, caster ecc., **vivi o morti**);
- larva del tafano (orsetto, casterone);
- fouilles e ver de vase (quando consentiti);
- crisalide;
- mais;
- canapa.

Ad esclusione di quelle sottoelencate le altre potranno essere usate solo come innesco:

- Larve di mosca carnaria (in tutte le sue forme e stadi);
- Fouilles e vermi, quando consentiti;
- Crisalide, mais e canapa (che sono considerate pastura).

**È consentito utilizzare i DIP liquidi/gel solo in pastura.**

**Il G.D.G. può verificare, in qualsiasi momento della gara, esche, pasture e la lunghezza delle canne; la misurazione degli attrezzi viene effettuata sulle canne in uso.**

**Sono previste le seguenti norme particolari:**

### **1ª e 2ª PROVA – 09 e 10 maggio 2026 – CANAL BIANCO – LOREO CHIATTE (RO)**

È ammesso detenere ed impiegare un massimo di:

- **10 Litri di terra e/o pastura** che dovrà essere misurata pronta per l'impiego (bagnata e setacciata e non pressata);
- **1 Litro di fouillis e 50 grammi di ver de vase.;**

**IL VERS DE VASE PUO' ESSERE UTILIZZATO SOLO COME INNESCO.**

### 3ª e 4ª PROVA – 04 e 05 luglio 2026 – Fiume Tevere – PONZANO ROMANO (RM)

È ammesso detenere ed impiegare un massimo di:

- **10 Litri di terra e/o pastura** che dovrà essere misurata pronta per l'impiego (bagnata e setacciata e non pressata);
- **2 litri di esche compreso  $\frac{3}{4}$  di fouillis e /o vermi (con massimo di  $\frac{1}{2}$  Litro di fouillis e/o Vermi) e 50 grammi di ver de vase;**

**IL VERS DE VASE PUO' ESSERE UTILIZZATO SOLO COME INNESCO.**

### 5ª e 6ª PROVA – 14 e 15 settembre 2026 – Canale Circondariale – OSTELLATO (FE)

È ammesso detenere ed impiegare un massimo di:

- **10 Litri di terra e/o pastura** che dovrà essere misurata pronta per l'impiego (bagnata e setacciata e non pressata);
- **2 litri di esche compreso  $\frac{3}{4}$  di fouillis e /o vermi (con massimo di  $\frac{1}{2}$  Litro di fouillis e/o Vermi) e 50 grammi di ver de vase;**

**IL VERS DE VASE PUO' ESSERE UTILIZZATO SOLO COME INNESCO.**

#### In tutte le prove

- **rientrano nella quantità di pastura ammessa anche un massimo di 1 litro fra mais e canapa.**
- **è OBBLIGATORIO l'utilizzo di 2 nasse: 1 nassa destinata alla custodia dei pesci "ordinari", l'altra nassa dovrà essere utilizzata per pesci di grossa taglia di peso stimato superiore a 3 kg. I pesci di qualsiasi specie che superino il peso di 3 kg verranno valutati per un massimo di 3 kg.**  
**L'inosservanza di tale regola comporterà la penalizzazione di 1 punto.**

### Art. 12 - INIZIO E TERMINE DELLA MANIFESTAZIONE

Ogni manifestazione organizzata in più prove ha una durata compresa tra la data fissata per il raduno della prima prova e la data fissata per lo svolgimento dell'ultima prova in ordine cronologico (ultima prova e/o eventuale data di recupero). Eventuali prove non disputate potranno essere recuperate solo entro la durata della manifestazione, salvo espressa deroga del Comitato di Settore. Trascorso tale termine la manifestazione verrà considerata regolarmente conclusa qualunque sia stato il numero delle prove disputate.

Il rinvio, la sospensione e l'interruzione di una gara possono essere decisi soltanto dal Giudice di Gara per le seguenti ragioni:

- a) per gravi cause di forza maggiore;
- b) per accertata pericolosità del Campo di Gara;
- c) per gravi inadempienze a quanto riportato dalla Circolare Normativa.

**Qualora sorgano degli impedimenti di vario genere che possano comportare il non corretto svolgimento della prova, il Comitato di Settore propone al Consiglio Federale per la**

**necessaria approvazione (in casi eccezionali con delibera d'urgenza del Presidente Federale o suoi Delegati), lo spostamento della prova in data e campo gara diversi da quelli inizialmente stabiliti.**

Deroghe a questo Regolamento possono essere concesse solo per effetto di Leggi Regionali che debbono essere notificate tempestivamente dalla Società Organizzatrice al Comitato di Settore ed alle Società partecipanti.

## **NEI TRATTI DI CAMPO DI GARA UTILIZZATI PER LA MANIFESTAZIONE È TASSATIVAMENTE VIETATO ORGANIZZARE GARE DI QUALSIASI TIPO IL GIORNO ANTECEDENTE LA GARA E/O LE PROVE UFFICIALI**

Ogni singola gara ha inizio al momento fissato per il raduno dei concorrenti ed ha termine subito dopo la cerimonia della premiazione.

### **Art. 13 - CLASSIFICHE**

La classifica finale sarà ottenuta sommando i piazzamenti effettivi conseguiti dai partecipanti nelle **sei prove previste, al netto di uno scarto**. Risulterà vincitore il concorrente che al termine delle sei prove avrà ottenuto la minor somma di piazzamenti così determinata. In caso di parità prevarranno il/i migliore/i piazzamento/i effettivo/i conseguito/i nelle prove considerate, la maggior somma di punteggi effettivi conseguiti nelle prove considerate ed infine il minor scarto.

Le classifiche verranno redatte così come riportato nella vigente circolare normativa (paragrafo classifiche).

La classifica di Settore sarà ottenuta considerando 1 punto per ogni grammo di peso del pescato.

Ai fini della classifica finale **qualora fosse annullata DEFINITIVAMENTE due o più prove, non verrà effettuato nessuno scarto (sarà valida la somma dei punteggi delle prove effettuate).**

I classificati dal **1°** al **18°** posto acquisiranno il diritto a partecipare al Club Azzurro di pesca a Feeder Classic 2027.

Tutti i componenti del Club Azzurro di Pesca a Feeder Classic 2026 che avranno partecipato a tutte le prove previste, **(salvo impedimenti valutati dal Comitato di Settore)**, acquisiranno il diritto a partecipare alla **1ª prova di Finale del Campionato Italiano Individuale di Pesca a Feeder Classic del 2027**.

## **SQUADRA NAZIONALE SENIORES DI PESCA A FEEDER 2027**

Comporranno la Squadra Nazionale del 2027:

- i primi **3** classificati del Club Azzurro 2026;
- **3** atleti scelti ad insindacabile giudizio dello Staff Tecnico fra i componenti della Squadra Nazionale 2026 o fra i primi **12** classificati del Club Azzurro 2026.

### **Art. 14 - GIUDICE DI GARA -**

L'omologazione delle classifiche delle varie prove nonché di quelle finali di tutte le Manifestazioni di diretta competenza del Comitato di Settore è a cura del Comitato di Settore stesso. Pertanto, tutti i Giudici di gara dovranno, entro il giorno successivo a quello della prova, inviare tutto il materiale relativo ad ogni prova al seguente indirizzo di posta elettronica:

[franco.elli@fipsas.it](mailto:franco.elli@fipsas.it)



**CLUB AZZURRO SENIORES DI PESCA A FEEDER CLASSIC 2026**  
**MODULO DI ADESIONE**

**FEDERAZIONE ITALIANA PESCA SPORTIVA E ATTIVITA' SUBACQUEE**  
**Viale Tiziano 70 – 00196 Roma**

Il sottoscritto \_\_\_\_\_

**Indicare cellulare e @mail per comunicazioni sorteggi**

\_\_\_\_\_

Tess. FIPSA S / Atleta n° \_\_\_\_\_

Società di appartenenza \_\_\_\_\_ Prov \_\_\_\_\_

**Conferma** la propria partecipazione a tutte le prove del Club Azzurro di Pesca a Feeder Classic 2026 (valide per la composizione della Squadra Nazionale di Pesca a Feeder 2027) che si effettueranno secondo le Norme del Regolamento Particolare.

Dichiara inoltre di sollevare da ogni e qualsiasi responsabilità, inerente alla sua partecipazione alla gara, la F.I.P.S.A.S., il COMITATO DI SETTORE, GLI UFFICIALI DI GARA E GLI ORGANIZZATORI DELLA MANIFESTAZIONE.

**Autorizzo il trattamento dei miei dati personali ai sensi del Dlgs 196 del 30 giugno 2003 e dell'art. 13 GDPR (Regolamento UE 2016/679) ai fini dell'organizzazione e partecipazione delle manifestazioni della FIPSA S a tutti i livelli.**

Data \_\_\_\_\_

Firma dell'Atleta \_\_\_\_\_

**Le iscrizioni dovranno pervenire esclusivamente attraverso il sito federale in modalità on-line, tramite le Società o la Sezione/Comitato Provinciale di appartenenza**

**entro e non oltre il 27 aprile 2026**

**Trascorso tale termine non saranno accettate ulteriori iscrizioni.**



**CLUB AZZURRO SENIORES DI PESCA A FEEDER CLASSIC 2026**  
**STOPPER**  
**MODULO DI ADESIONE**

**FEDERAZIONE ITALIANA PESCA SPORTIVA E ATTIVITA' SUBACQUEE**  
**Viale Tiziano 70 – 00196 Roma**

Il sottoscritto \_\_\_\_\_

**Indicare cellulare e @mail per comunicazioni sorteggi**

\_\_\_\_\_

Tess. FIPSA S / Atleta n° \_\_\_\_\_

Società di appartenenza \_\_\_\_\_ Prov \_\_\_\_\_

**Conferma** la propria partecipazione a tutte le prove del Club Azzurro di Pesca a Feeder Classic 2026 (categoria Stopper) valide per la qualificazione al Club Azzurro di Pesca a Feeder 2027 che si effettueranno secondo le Norme del Regolamento Particolare.

Dichiara inoltre di sollevare da ogni e qualsiasi responsabilità, inerente alla sua partecipazione alla gara, la F.I.P.S.A.S., il COMITATO DI SETTORE, GLI UFFICIALI DI GARA E GLI ORGANIZZATORI DELLA MANIFESTAZIONE.

**Autorizzo il trattamento dei miei dati personali ai sensi del Dlgs 196 del 30 giugno 2003 e dell'art. 13 GDPR (Regolamento UE 2016/679) ai fini dell'organizzazione e partecipazione delle manifestazioni della FIPSA S a tutti i livelli.**

Data \_\_\_\_\_

Firma dell'Atleta \_\_\_\_\_

**Le iscrizioni dovranno pervenire esclusivamente attraverso il sito federale in modalità on-line, tramite le Società o la Sezione/Comitato Provinciale di appartenenza**

**entro e non oltre il 27 aprile 2026**

**Trascorso tale termine non saranno accettate ulteriori iscrizioni.**



**CLUB AZZURRO SENIORES DI PESCA A FEEDER CLASSIC 2026**  
**AVENTI DIRITTO E STOPPER**  
**MODULO DI RINUNCIA**

**FEDERAZIONE ITALIANA PESCA SPORTIVA E ATTIVITA' SUBACQUEE**  
**Viale Tiziano 70 – 00196 Roma**

Il sottoscritto \_\_\_\_\_

**Indicare cellulare e @mail per comunicazioni sorteggi**

\_\_\_\_\_

Tess. FIPSAS / Atleta n° \_\_\_\_\_

Società di appartenenza \_\_\_\_\_ Prov \_\_\_\_\_

**Rinuncia** alla partecipazione a tutte le prove del Club Azzurro di Pesca a Feeder Classic2026 che si effettueranno secondo le Norme del Regolamento Particolare.

**Autorizzo il trattamento dei miei dati personali ai sensi del Dlgs 196 del 30 giugno 2003 e dell'art. 13 GDPR (Regolamento UE 2016/679) ai fini dell'organizzazione e partecipazione delle manifestazioni della FIPSAS a tutti i livelli.**

Data \_\_\_\_\_

Firma dell'Atleta \_\_\_\_\_

**La Rinuncia al diritto di partecipazione dovrà essere comunicata per @mail a: [iscrizioni@fipsas.it](mailto:iscrizioni@fipsas.it) con oggetto "CA FEEDER 2026" entro il **20 aprile 2026**.**